

SEMARNAT



SECRETARÍA DE
MEDIO AMBIENTE Y
RECURSOS NATURALES

**GUÍA PARA LA PRESENTACIÓN
DE LA MANIFESTACIÓN DE
IMPACTO
AMBIENTAL DEL SECTOR
INDUSTRIAL
MODALIDAD: PARTICULAR**

Primera edición, agosto de 2002
© Secretaría de Medio Ambiente y Recursos Naturales
Blvd. Adolfo Ruiz Cortines 4209
Col. Jardines en la Montaña 14210, Tlalpan D.F.
ISBN 968-817-534-X
Impreso y hecho en México

ÍNDICE

1.	PRESENTACIÓN	9
2.	MARCO LEGAL	10
3.	LA EVALUACIÓN DEL IMPACTO AMBIENTAL. CONCEPTOS BÁSICOS	17
4.	ETAPAS DEL PROCESO	18
5.	FLUJOGRAMA DEL PROCEDIMIENTO DE EVALUACIÓN DE IMPACTO AMBIENTAL	20
6	GUÍA PARA LA ELABORACIÓN DE LA MANIFESTACIÓN DEL IMPACTO AMBIENTAL.	
	MODALIDAD PARTICULAR. EXPLICACIÓN AL FORMATO DE LA GUÍA	21
I.	DATOS GENERALES DEL PROYECTO, DEL PROMOVENTE Y DEL RESPONSABLE DEL ESTUDIO DE IMPACTO AMBIENTAL	22
<i>1.1</i>	<i>Proyecto</i>	<i>22</i>
<i>1.1.1</i>	<i>Nombre del Proyecto</i>	<i>22</i>
<i>1.1.2</i>	<i>Estudio de riesgo y su modalidad</i>	<i>22</i>
<i>1.1.3</i>	<i>Ubicación del proyecto</i>	<i>22</i>
<i>1.1.4</i>	<i>Presentación de la documentación legal</i>	<i>23</i>
<i>1.2</i>	<i>Promovente</i>	<i>23</i>
<i>1.2.1</i>	<i>Nombre o razón social</i>	<i>23</i>
<i>1.2.2</i>	<i>Registro federal de contribuyentes del promovente</i>	<i>23</i>
<i>1.2.3</i>	<i>Nombre y cargo del representante legal</i>	<i>23</i>
<i>1.2.4</i>	<i>Dirección del promovente o de su representante legal para recibir u oír notificaciones</i>	<i>24</i>

I.3	Responsable de la elaboración del estudio de impacto ambiental	25
<i>I.3.1</i>	<i>Nombre o razón social</i>	<i>25</i>
<i>I.3.2</i>	<i>Registro Federal de Contribuyentes o CURP</i>	<i>25</i>
<i>I.3.3</i>	<i>Nombre del responsable técnico del estudio</i>	<i>25</i>
<i>I.3.4</i>	<i>Dirección del responsable técnico del estudio</i>	<i>26</i>
II.	DESCRIPCIÓN DEL PROYECTO	26
II.1	Información general del proyecto	26
<i>II.1.1</i>	<i>Naturaleza del proyecto</i>	<i>26</i>
<i>II.1.2</i>	<i>Selección del sitio</i>	<i>27</i>
<i>II.1.3</i>	<i>Ubicación física del proyecto y planos de localización</i>	<i>27</i>
<i>II.1.4</i>	<i>Inversión requerida</i>	<i>28</i>
<i>II.1.5</i>	<i>Dimensiones del proyecto</i>	<i>28</i>
<i>II.1.6</i>	<i>Uso actual de suelo y/o cuerpos de agua en el sitio del proyecto y en sus colindancias</i>	<i>29</i>
<i>II.1.7</i>	<i>Urbanización del área y descripción de servicios requeridos</i>	<i>30</i>
II.2	Características particulares del proyecto	31
<i>II.2.1</i>	<i>Descripción de la obra o actividad y sus características</i>	<i>31</i>
<i>II.2.2</i>	<i>Programa general de trabajo</i>	<i>33</i>
<i>II.2.3</i>	<i>Preparación del sitio</i>	<i>33</i>
<i>II.2.4</i>	<i>Descripción de obras y actividades provisionales del proyecto</i>	<i>37</i>
<i>II.2.5</i>	<i>Etapa de construcción</i>	<i>38</i>
<i>II.2.6</i>	<i>Etapa de operación y mantenimiento</i>	<i>39</i>
<i>II.2.7</i>	<i>Otros insumos</i>	<i>40</i>

<i>II.2.7.1</i>	<i>Sustancias no peligrosas</i>	<i>40</i>
<i>II.2.7.2</i>	<i>Sustancias peligrosas</i>	<i>40</i>
<i>II.2.8</i>	<i>Descripción de las obras asociadas al proyecto</i>	<i>41</i>
<i>II.2.9</i>	<i>Etapa de abandono del sitio</i>	<i>42</i>
<i>II.2.10</i>	<i>Generación, manejo y disposición de residuos sólidos, líquidos y emisiones a la atmósfera</i>	<i>43</i>
<i>II.2.11</i>	<i>Infraestructura para el manejo y la disposición adecuada de los residuos</i>	<i>43</i>
III.	VINCULACIÓN CON LOS ORDENAMIENTOS JURÍDICOS APLICABLES EN MATERIA AMBIENTAL Y EN SU CASO, CON LA REGULACIÓN DEL USO DEL SUELO	44
IV.	DESCRIPCIÓN DEL SISTEMA AMBIENTAL Y SEÑALAMIENTO DE LA PROBLEMÁTICA AMBIENTAL DETECTADA EN EL ÁREA DE INFLUENCIA DEL PROYECTO. INVENTARIO AMBIENTAL	46
<i>IV.1</i>	<i>Delimitación del área de estudio</i>	<i>47</i>
<i>IV.2</i>	<i>Caracterización y análisis del sistema ambiental</i>	<i>48</i>
<i>IV.2.1</i>	<i>Aspectos abióticos</i>	<i>48</i>
	a) Clima	48
	b) Geología y geomorfología	49
	c) Suelos	50
	d) Hidrología superficial y subterránea	50
<i>IV.2.2</i>	<i>Aspectos bióticos</i>	<i>53</i>
	a) Vegetación terrestre	53
	b) Fauna	55
<i>IV.2.3</i>	<i>Paisaje</i>	<i>58</i>

<i>IV.2.4</i>	<i>Medio socioeconómico</i>	<i>61</i>
	a) Demografía	61
	b) Factores socioculturales	63
<i>IV.2.5</i>	<i>Diagnóstico ambiental</i>	<i>64</i>
	a) Integración e interpretación del inventario ambiental	65
	b) Síntesis del inventario	68
V.	IDENTIFICACIÓN, DESCRIPCIÓN Y EVALUACIÓN DE LOS IMPACTOS AMBIENTALES	69
<i>V.1</i>	<i>Metodología para evaluar los impactos ambientales</i>	<i>71</i>
<i>V.1.1</i>	<i>Indicadores de impacto</i>	<i>71</i>
<i>V.1.2</i>	<i>Lista indicativa de indicadores de impacto</i>	<i>73</i>
<i>V.1.3</i>	<i>Criterios y metodologías de evaluación</i>	<i>77</i>
<i>V.1.3.1</i>	<i>Criterios</i>	<i>77</i>
<i>V.1.3.2</i>	<i>Metodologías de evaluación y justificación de la metodología seleccionada</i>	<i>80</i>
VI.	MEDIDAS PREVENTIVAS Y DE MITIGACIÓN DE LOS IMPACTOS AMBIENTALES	81
<i>VI.1</i>	<i>Descripción de la medida o programa de medidas de mitigación o correctivas por componente ambiental</i>	<i>81</i>
<i>VI.2</i>	<i>Impactos residuales</i>	<i>83</i>
VII.	PRONÓSTICOS AMBIENTALES Y EN SU CASO, EVALUACIÓN DE ALTERNATIVAS	84
<i>VII.1</i>	<i>Pronóstico del escenario</i>	<i>84</i>
<i>VII.2</i>	<i>Programa de vigilancia ambiental</i>	<i>85</i>
<i>VII.3</i>	<i>Conclusiones</i>	<i>87</i>

VIII.	IDENTIFICACIÓN DE LOS INSTRUMENTOS METODOLÓGICOS Y ELEMENTOS TÉCNICOS QUE SUSTENTAN LA INFORMACIÓN SEÑALADA EN LAS FRACCIONES ANTERIORES	87
VIII.1	<i>Formatos de presentación</i>	87
<i>VIII.1.1</i>	<i>Planos definitivos</i>	<i>88</i>
<i>VIII.1.2</i>	<i>Fotografías</i>	<i>88</i>
<i>VIII.1.3</i>	<i>Videos</i>	<i>89</i>
VIII.2	<i>Otros anexos</i>	89
VIII.3	<i>Glosario de términos</i>	91
7.	ANEXO MÉTODOS PARA LA IDENTIFICACIÓN, PREDICCIÓN Y EVALUACIÓN DE IMPACTOS AMBIENTALES	105
8.	BIBLIOGRAFÍA	118

PRESENTACIÓN

La Evaluación del Impacto Ambiental (EIA), concebida como un instrumento de la política ambiental, analítico y de alcance preventivo, permite integrar al ambiente un proyecto o una actividad determinada; en esta concepción el procedimiento ofrece un conjunto de ventajas al ambiente y al proyecto, invariablemente, esas ventajas sólo son apreciables después de largos períodos de tiempo y se concretan en economías en las inversiones y en los costos de las obras, en diseños más perfeccionados e integrados al ambiente y en una mayor aceptación social de las iniciativas de inversión.

A nivel mundial los primeros intentos por evaluar el impacto ambiental surge en 1970, particularmente en los EUA. En México, este instrumento se aplica desde hace más de 20 años y durante este tiempo el procedimiento ha permanecido vigente como el principal instrumento preventivo para la Gestión de proyectos o actividades productivas.

Si bien muchas cosas han cambiado y junto con ellas las ideas y los conceptos vinculados a este instrumento, la mayoría de sus bases siguen siendo válidas. Así, en el contexto internacional, hay numerosas aportaciones cuantitativas y conceptuales que enriquecen la visión tradicional que ha tenido el Procedimiento de Evaluación del Impacto Ambiental (PEIA).

Actualmente, en muchos países, la EIA es considerada como parte de las tareas de planeación; superando la concepción obsoleta que le asignó un papel posterior o casi último en el procedimiento de gestación de un proyecto, que se cumplía como un simple trámite tendiente a cubrir las exigencias administrativas de la autoridad ambiental, después de que se habían tomado las decisiones clave de la actividad o del proyecto que pretendía llevarse a la práctica. Por ello, en una concepción moderna, la EIA es una condición previa para definir las características de una actividad o un proyecto y de la cual derivan las opciones que permiten satisfacer la necesidad de garantizar la calidad ambiental de los ecosistemas donde estos se desarrollarán.

MARCO LEGAL:

El inicio formal del PEIA se registró en 1988, año en que se publicó la Ley General del Equilibrio Ecológico y la Protección al Ambiente (LGEEPA) y su Reglamento en Materia de Evaluación de Impacto Ambiental (REIA). Después de ocho años de desarrollo institucional, en 1996 se reforma la LGEEPA.

Estas reformas tuvieron su justificación en las deficiencias que mostró su aplicación; varias de esas deficiencias se enfrentaban durante la aplicación del PEIA. La reforma tuvo como objetivo paralelo fortalecer la aplicación de los instrumentos de la política ambiental, particularmente la EIA, todo ello orientado a lograr que esos instrumentos cumplieran con su función, que se redujeran los márgenes de discrecionalidad de la autoridad y que se ampliara la seguridad jurídica de la ciudadanía en materia ambiental.

El Impacto Ambiental¹ es definido por la LGEEPA como: "...la modificación del ambiente ocasionada por la acción del hombre o de la naturaleza". Además señala que el Desequilibrio Ecológico es "...La alteración de las relaciones de interdependencia entre los elementos naturales que conforman el ambiente, que afecta negativamente la existencia, transformación y desarrollo del hombre y demás seres vivos". En este mismo artículo la Ley define a la Manifestación de Impacto Ambiental (MIA) como "...el documento mediante el cual se da a conocer, con base en estudios, el impacto ambiental, significativo y potencial que generaría una obra o actividad, así como la forma de evitarlo o atenuarlo en caso de que sea negativo".

Por su parte, el concepto de Evaluación del Impacto Ambiental es definido por la misma Ley en su artículo 28 como "...el procedimiento a través del cual la Secretaría (SEMARNAT), establece las condiciones a que se sujetará la realización de obras y actividades que puedan causar desequilibrio ecológico o rebasar los límites y condiciones establecidos en las disposiciones aplicables para proteger el ambiente y preservar y restaurar los ecosistemas, a fin de evitar o reducir al mínimo sus efectos negativos sobre el ambiente. Para

¹ ARTICULO 3°, FRACCIÓN XII, XIX Y XX

ello, en los casos que determine el Reglamento que al efecto se expida, quienes pretendan llevar a cabo alguna de las siguientes obras, requerirán previamente la autorización en materia de impacto ambiental de la Secretaría:

- I. Obras hidráulicas, vías generales de comunicación, oleoductos, gasoductos, carbo ductos y poliductos;
- II. Industria del petróleo, petroquímica, química, siderúrgica, papelera, azucarera, del cemento y eléctrica;
- III. Exploración, explotación y beneficio de minerales y sustancias reservadas a la Federación en los términos de las Leyes Minera y Reglamentaria del Artículo 27 Constitucional en Materia Nuclear;
- IV. Instalaciones de tratamiento, confinamiento o eliminación de residuos peligrosos, así como residuos radiactivos;
- V. Aprovechamientos forestales en selvas tropicales y especies de difícil regeneración;
- VI. Plantaciones forestales;
- VII. Cambios de uso de suelo de áreas forestales, así como en selvas y zonas áridas;
- VIII. Parques industriales donde se prevea la realización de actividades altamente riesgosas;
- IX. Desarrollos inmobiliarios que afecten los ecosistemas costeros;
- X. Obras y actividades en humedales, manglares, lagunas, ríos, lagos y esteros conectados con el mar, así como en sus litorales o zonas federales;
- XI. Obras en áreas naturales protegidas de competencia de la Federación;
- XII. Actividades pesqueras, acuícolas o agropecuarias que puedan poner en peligro la preservación de una o más especies o causar daños a los ecosistemas, y

XIII. Obras o actividades que correspondan a asuntos de competencia federal, que puedan causar desequilibrios ecológicos graves e irreparables, daños a la salud pública o a los ecosistemas, o rebasar los límites y condiciones establecidas en las disposiciones jurídicas relativas a la preservación del equilibrio ecológico y la protección del ambiente.”

Con este sustento jurídico, el PEIA se caracteriza por:

- A) Establecer con claridad la obligatoriedad de la autorización previa en materia de impacto ambiental para la realización de obras y actividades que generen o puedan generar efectos significativos sobre el ambiente o los recursos naturales, y que no puedan ser reguladas en forma adecuada a través de otros instrumentos.
- B) Prever la posibilidad de que la SEMARNAT, solicite la evaluación del impacto ambiental de obras y actividades que aún cuando no están expresamente señaladas en la Ley, puedan causar desequilibrio ecológico. No obstante y con el objeto de no invalidar el beneficio derivado de una lista precisa, la Ley incluye en esta disposición el procedimiento que debe seguir la autoridad para determinar si procede o no la presentación de una MIA.
- C) Simplificar el PEIA de las obras y actividades que no son competencia de la Federación evitando la proliferación de procedimientos administrativos en los que intervienen distintas autoridades.
- D) Vincular la EIA con el ordenamiento ecológico del territorio y con la regulación de los usos del suelo prevista en la legislación sobre asentamientos humanos.
- E) Ampliar la participación pública en el PEIA.
- F) Establece la figura de las “ Manifestaciones de Impacto Ambiental (MIA)¹ , de los Estudios de Riesgo (ER) y de los Informes Preventivos (IP), como los medios de que disponen los particulares para obtener la autorización previa de la autoridad.

² ARTÍCULO 30 DE LA LGEEPA

G) Define la responsabilidad de los profesionistas que participan en la formulación de las MIA.

En el año 2000 se reforma el Reglamento de Impacto Ambiental (REIA), en primer lugar para hacerlo compatible jurídica y administrativamente con el texto de la Ley vigente. Como resultado de lo anterior el Reglamento actual se caracteriza por:

- Incluir una relación detallada de las actividades y obras que requieren la autorización previa en materia de impacto ambiental, así como de aquellas que están exentas de esta obligación.
- Reducir las modalidades de la MIA, de tres tipos que se fijaban en la versión anterior (general, intermedia y específica) a dos: la modalidad particular y la regional. Continúa además la consideración del Informe Preventivo como la modalidad más simple de notificación a la autoridad.
- Promueve una participación más activa de la sociedad mediante los procedimientos de consulta pública y de reuniones públicas de información.
- Fija las medidas de seguridad que deben acatar los promoventes.
- Especifica que la Procuraduría Federal de Protección al Ambiente realizará los actos de inspección y vigilancia del cumplimiento de sus disposiciones.
- Incluye las sanciones que procederán en caso de violación de las disposiciones jurídicas ambientales.
- Establece procedimientos particulares para la dictaminación de las consultas o manifestaciones que hacen los particulares.
- Introduce conceptos avanzados en las metodologías de evaluación como son: la evaluación de impactos acumulativos, sinérgicos y residuales, así como la evaluación regional de varios proyectos o, de uno solo, cuando éste pueda tener un impacto de gran alcance territorial.

- Se adecuan los tiempos de respuesta de la autoridad ambiental a los que establece la LGEEPA.
- Se establece la figura de seguros y garantías a los promoventes para que exista un aval que responda por ellos en caso de que no cumplan con las condiciones que disponga la autoridad para el desarrollo de su obra o actividad, y para que estén en condiciones de resarcir los daños al ambiente cuando se presente un siniestro por el desarrollo del proyecto.

Paralelamente, ante la complejidad del PEIA el Reglamento establece la obligación de la autoridad para formular y poner a disposición de los particulares guías para facilitarles la integración de sus manifestaciones e informes preventivos.

La edición de este documento obedece a ese mandato del Reglamento, sin embargo es conveniente considerar que la elaboración de un documento genérico que incluya gran parte de las resultantes que surgen de la relación ambiente - proyecto y que al mismo tiempo sea una guía de ayuda para los promoventes interesados en racionalizar y resolver los problemas derivados de esa relación, es un reto que entraña gran dificultad, tal vez de ello derive la superación que se ha hecho en dos ocasiones anteriores de este tipo de documentos. Varios intentos por concretar estas guías, probablemente han quedado en los archivos y otros ejercicios distintos al que aquí se ofrece podrán brindar mayor éxito al promovente en su intento por evaluar el impacto ambiental de sus iniciativas de inversión. Por ello, esta nueva versión de las guías no pretende ofrecer un documento rígido y con reglas invariables, por el contrario, pretende ser un documento indicativo que oriente al promovente en la integración de su Manifestación de Impacto Ambiental para identificar la viabilidad ambiental de su proyecto, las medidas de mitigación, restauración y/o compensación que serán necesarias adoptar para alcanzar la autorización correspondiente de la autoridad.

Así, esta guía pretende, como lo indica el concepto, guiar a los promoventes interesados en la elaboración de los Estudios de Impacto Ambiental. Este objetivo implicó diversos ejercicios de análisis que determinaron el contenido de la presente guía. En primer lugar se ha trabajado porque el documento tenga un lenguaje claro y no demasiado técnico, sin embargo como en muchas ocasiones es inevitable utilizar términos técnicos, hemos incorporado una sección con un vocabulario que ayude a entender tanto el

significado de un término determinado como el sentido con el que se asume en la guía. También se trabajó para reducir el número de páginas. Se diseñó el documento para que su contenido no favorezca el desarrollo de estudios desvinculados del objetivo ambiental o que favoreciera la incorporación de grandes contenidos de información sin ninguna conexión con dicho objetivo. El reto que se enfrentó fue no perder la claridad y la objetividad del conjunto de la guía, así se eliminó de la guía anterior un conjunto de elementos que propiciaban la incorporación de información no sustantiva; no se incluyó todo el conjunto de metodologías existentes para describir el escenario preoperativo, para la estimación de los impactos ambientales a generar, los métodos de evaluación y para las medidas de mitigación. Esta carencia queda, en parte satisfecha, al poner a disposición de los interesados una relación de bibliografía especializada.

Es una realidad que cada Estudio de Impacto Ambiental es un caso diferente y que no existe una receta idónea para todos ellos, por ello, cuando en la guía se cita alguna metodología, se hace sólo de manera indicativa, pero sin el ánimo de orientar la decisión del evaluador a adoptarla como única opción. Por ello, en la guía no se incluyen instrucciones concretas, sino orientaciones y sugerencias, por lo que será el criterio y la experiencia del evaluador el sustento de la decisión que deberá asumirse para seleccionar la metodología o el procedimiento más adecuado para cada situación.

Por último, se destaca que la estructura de la guía intenta orientar el mismo sentido que deberá tener el estudio respectivo, con el objeto, no solo de buscar una secuencia lógica en el mismo, sino de facilitar el procedimiento de dictaminación del mismo, competencia de la autoridad ambiental.

Además del glosario de términos y de la relación bibliográfica, se incluye al inicio del documento un capítulo en el que se hace una breve descripción de los conceptos básicos de la evaluación del impacto ambiental y al final del cuerpo de la guía un anexo concreto que ofrece algunos ejemplos de métodos para la identificación, predicción y evaluación de los impactos ambientales, esto último con el objetivo de ofrecer al promovente opciones distintas al modelo más comúnmente utilizado, el cual no deja de ser válido, pero enfrenta en estas otras posibilidades, ventajas y utilidades de muy difícil superación.

Como puede apreciarse, hubo un trabajo intenso en la concepción y redacción de este documento y aquí, cabe anotar, este trabajo fue realizado por un numeroso grupo de ciudadanos, consultores, representantes de empresas, cámaras o asociaciones e instituciones académicas y de la administración pública, que participaron junto con la DGIRA en su integración. Ante la eventualidad de omitir involuntariamente el nombre de alguno de los participantes, optamos por incorporar este texto de reconocimiento y agradecimiento a todos quienes participaron de este esfuerzo.

Esta nueva versión de la guía para la presentación de la manifestación de impacto ambiental, modalidad particular para el Sector Industrial, ofrece un conjunto de orientaciones y criterios de aceptación general que pueden ser utilizados por los promoventes de actividades o proyectos industriales para integrar sus Manifestaciones de Impacto Ambiental. Es un documento de referencia e indicativo por lo que el promovente podrá adicionar aquella información que sustente sus apreciaciones o que complemente la que se detalla en el texto.

La aplicación de esta guía no es obligatoria, la LGEEPA es muy clara en definir el contenido que debe tener la Manifestación de Impacto Ambiental (Artículo 30), sin embargo, como su nombre lo indica, es una orientación que pretende servir al promovente para alcanzar una integración mas ordenada, eficiente y completa de los resultados de los estudios que hubiera realizado para evaluar el impacto ambiental de su iniciativa.

También se destaca que la guía es un documento dinámico y que, versiones cada vez mejores surgirán gradualmente, de hecho, con la aparición de este documento se ha iniciado un proceso de revisión y enriquecimiento del mismo; el objetivo es ofrecer al promovente un instrumento, cada vez más útil, objetivo y sencillo.

Dirección General de Impacto y Riesgo Ambiental

LA EVALUACIÓN DEL IMPACTO AMBIENTAL. CONCEPTOS BÁSICOS

La evaluación del impacto ambiental es un procedimiento de carácter preventivo, orientado a informar al promovente de un proyecto o de una actividad productiva, acerca de los efectos al ambiente que pueden generarse con su construcción. Es un elemento correctivo de los procesos de planificación y tiene como finalidad medular atenuar los efectos negativos del proyecto sobre el ambiente.

El estudio se ciñe a la recopilación de información y a la consulta a fuentes autorizadas, para obtener evidencias de la capacidad de generación de alteraciones por parte del proyecto y, de igual manera, conocer cual es la capacidad de carga del ambiente del área donde se ubicará el proyecto, con lo anterior, el estudio debe permitir establecer propuestas de acciones de protección al ambiente y de corrección o mitigación de las alteraciones que pudieran producirse.

Se busca que se garantice, de la mejor manera posible, el equilibrio y las características del ambiente después de la puesta en operación del proyecto o actividad objeto del estudio y, colateralmente, preservar la salud y el bienestar del hombre, todo ello llevado a escenarios de largo plazo.

El objetivo inmediato de la evaluación del impacto ambiental es servir de ayuda en la toma de decisiones. Para ello, sus resultados habrán de presentarse con un orden lógico, de forma objetiva y fácilmente comprensible, de forma tal que los evaluadores que analicen el documento, encargados de sustentar la decisión de la autoridad, determinen la conveniencia, o no, de que el proyecto estudiado, se ponga en operación. Además de identificar, prevenir e interpretar los efectos que un proyecto puede tener en el ambiente, un objetivo fundamental de la Evaluación del Impacto Ambiental es definir y proponer la adopción de un conjunto de medidas de mitigación que permitan atenuarlos, compensarlos o incluso suprimirlos.

En síntesis, este proceso multidisciplinario, debe constituir la etapa previa (con bases científicas, técnicas, socioculturales, económicas y jurídicas) a la toma de decisiones acerca de la puesta en operación de una actividad o un proyecto determinado.

ETAPAS DEL PROCESO

La elaboración de un estudio de impacto ambiental, en términos generales se constituye por un conjunto de etapas y tareas a cumplir, que genéricamente, se concretan en los siguientes rubros:

- 1. Descripción del proyecto o actividad a realizar:** en esta etapa se analiza y se describe al proyecto o a la actividad, destacando, desde el enfoque ambiental, sus principales atributos y sus debilidades más evidentes.
- 2. Desglose del proyecto o actividad en sus partes elementales:** esta tarea debe realizarse de manera uniforme y sistemática para cada una de las cuatro fases convencionalmente aceptadas: preparación del sitio, construcción, operación y abandono del proyecto. Deberá hacerse una prospección de las actividades relacionadas al proyecto y de aquellas otras que serán inducidas por él, siempre con el objetivo de identificar los impactos al ambiente.
- 3. Descripción del estado que caracteriza al ambiente, previo al establecimiento del proyecto:** Descripción del medio físico en sus elementos bióticos y abióticos, en un ámbito extenso y sustentado tanto en evidencias reportadas en la literatura especializada como en observaciones directas en campo. En esta etapa se incluye el estudio del medio social y económico de la zona donde se establecerá el proyecto o donde se desarrollará la actividad.
- 4. Elementos más significativos del ambiente:** este apartado resume la información que permite determinar el significado que tienen los elementos más relevantes del ambiente, previamente analizados, para su conservación. Habrán de definirse y aplicarse los criterios acordes a la magnitud de la importancia del ambiente, tales como diversidad, rareza, perturbación o singularidad, la valoración que se haga de cada rubro deberá tener un enfoque integral.
- 5. Ámbito de aplicación del Estudio de Impacto Ambiental:** el ámbito de aplicación del Estudio definirá el alcance que tendrá éste, para cada uno de los elementos anteriormente descritos. Su incidencia o no con Áreas Naturales Protegidas o con planes parciales de desarrollo urbano o del territorio, así como el cumplimiento de normas oficiales mexicanas vigentes.

6. **Identificación de impactos:** con esta etapa, el estudio alcanza una de sus fases más importantes, se trata de definir las repercusiones que tendrá el proyecto o la actividad a realizar sobre el ambiente descrito y sobre sus elementos más significativos. Cada impacto deberá ser valorado sobre una base lógica, medible y fácilmente identificable. Posteriormente, el análisis debe llegar a una sinergia que permita identificar, valorar y medir el efecto acumulativo del total de los impactos identificados.
7. **Alternativas:** si fuese el caso de que hubiese dos o más alternativas para el proyecto o para la actividad, éstas serán analizadas, valoradas sobre la base de su significado ambiental y seleccionada la que mejor se ajuste tanto a las necesidades del mantenimiento del equilibrio ambiental, como a los objetivos, características y necesidades del proyecto.
8. **Identificación de medidas de mitigación:** La importancia de esta etapa debe ser evidenciada en el reporte final con la propuesta de medidas lógicas y viables en su aplicación.
9. **Valoración de impactos residuales:** Se aplica este concepto a la identificación de aquellas situaciones, negativas para el ambiente, que pueden derivar de una falta de previsión o de intervención del hombre y que pudieran derivar de la puesta en operación del proyecto.
10. **Plan de vigilancia y control:** En esta etapa el estudio deberá definir los impactos que serán considerados en el plan de seguimiento y control; determinar los parámetros a evaluar, los indicadores que habrán de demostrar la eficiencia del plan, la frecuencia de las actividades, los sitios y las características del muestreo.

FLUJOGRAMA DEL PROCEDIMIENTO DE EVALUACIÓN DE IMPACTO AMBIENTAL

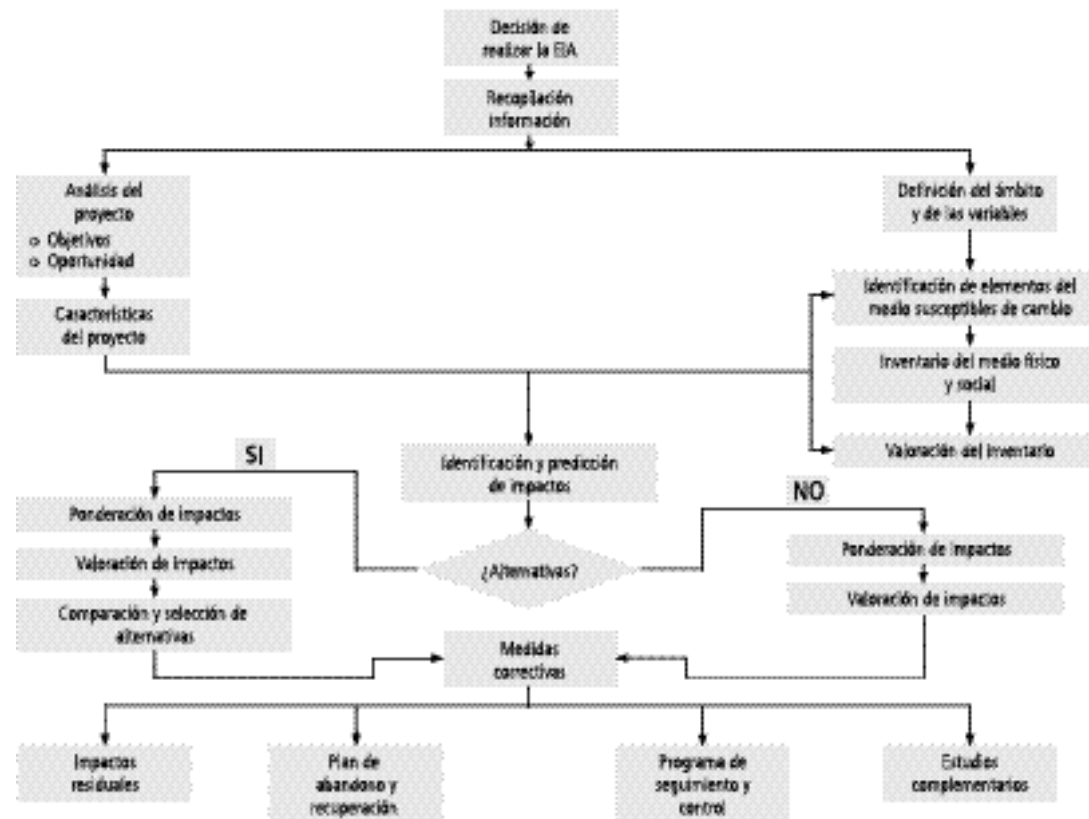

GUÍA PARA LA ELABORACIÓN DE LA MANIFESTACIÓN DEL IMPACTO AMBIENTAL MODALIDAD PARTICULAR

Explicación al formato de la guía

El formato que se ofrece a los promoventes de estudios de Impacto Ambiental, traducidos en Manifestaciones de Impacto Ambiental y que conforman la Guía que se detalla en las próximas páginas, ofrece un esquema secuencial para la integración de la información que se recomienda incorporar a los mismos. Así, la Guía no es exhaustiva, sino solamente indicativa del contenido recomendado para la MIA. El formato incluye una columna en la cual se describen los criterios que aplica la DGIRA en el procedimiento de evaluación de las MIA. Es recomendable que el promovente considere estos criterios, pues en ellos se concentra el uso que da el evaluador a la información requerida. Con esto se busca fomentar el análisis del profesional que elabore el estudio, favorecer la interpretación de listados, relaciones y descripciones y asegurar que el promovente conozca con el mayor detalle posible cual es el valor que la autoridad asigna a cada componente del estudio. Es de esperar que con este apoyo no solo se mejore la calidad de los estudios que se someten al procedimiento de Evaluación, sino que, consecuentemente se disminuyen los tiempos que la autoridad tiene para emitir el resolutivo correspondiente.

<i>CONTENIDO DE LA GUÍA</i>		<i>CRITERIOS</i>	
		<i>Valor</i>	<i>Aplicación para</i>
Dígito identificador	Concepto y descripción de los rubros que componen el cuerpo de la guía y que es recomendable que el promovente o su consultor ofrezca a la autoridad, con el nivel de detalle y objetividad que se propone en el documento.	Nivel de importancia y significado del criterio, siendo 3 el valor más importante.	Texto explicativo de los criterios, aplicaciones y uso que hace la DGIRA de la información que el promovente incluye en la Guía.

<i>GUÍA SECTOR INDUSTRIA MODALIDAD PARTICULAR</i>	<i>Valor</i>	<i>CRITERIOS Aplicación para</i>
<p>varias etapas, justificar esta situación y señalar con precisión ¿qué etapa cubre el estudio que se presenta a evaluación?</p> <p><i>1.1.4 Presentación de la documentación legal</i></p> <ul style="list-style-type: none"> • De ser el caso, constancia de propiedad del predio. <p><i>1.2 Promovente</i></p> <p><i>1.2.1 Nombre o razón social</i> Para el caso de personas morales deberá incluir copia simple del acta constitutiva de la empresa y, en su caso, copia simple del acta de modificaciones a estatutos más reciente.</p> <p><i>1.2.2 Registro Federal de Contribuyentes del promovente</i></p> <p><i>1.2.3 Nombre y cargo del representante legal</i> Anexar copia certificada del poder respectivo en su caso.</p>	<p>1</p> <p>2</p>	<p>ejecutarse por etapas, sin la justificación suficiente, podrá ser resuelta de manera negativa, pues su proyección por etapas no podrá considerar los impactos sinérgicos o acumulativos del conjunto.</p> <p>Información necesaria para identificación legal.</p> <p>La autoridad sólo atenderá los asuntos que presente el Representante Legal. Sus co-</p>

<i>GUÍA SECTOR INDUSTRIA MODALIDAD PARTICULAR</i>	<i>Valor</i>	<i>CRITERIOS Aplicación para</i>
<p><i>1.2.4 Dirección del promovente o de su representante legal para recibir u oír notificaciones</i></p> <p>Calle, número exterior, número interior o número de despacho, o bien, lugar o rasgo geográfico de referencia en caso de carecer de dirección postal. Colonia o barrio, código postal, municipio o delegación, entidad federativa, teléfonos (incluir la clave actualizada de larga distancia).</p> <p>Indique el fax y correo electrónico a través de los cuales acepta recibir comunicados oficiales por parte de la DGIRA.</p>	2	<p>municaciones serán dirigidas a éste. Si durante el tiempo de evaluación, la empresa decide algún cambio al respecto, deberá notificarlo con oportunidad. No hacerlo puede afectar los intereses de la empresa.</p> <p>Los datos deben ser correctos, actualizados y suficientes, toda vez que a ésta dirección se remitirán las comunicaciones oficiales, materia de cualquier evento jurídico que emita la autoridad relacionado con la evaluación y dictaminación de la MIA. En caso de cam-</p>

<i>GUÍA SECTOR INDUSTRIAL MODALIDAD PARTICULAR</i>	<i>Valor</i>	<i>CRITERIOS Aplicación para</i>
<p><i>1.3 Responsable de la elaboración del estudio de impacto ambiental</i></p> <p><i>1.3.1 Nombre o Razón Social</i></p> <p><i>1.3.2 Registro Federal de Contribuyentes o CURP</i></p> <p><i>1.3.3 Nombre del responsable técnico del estudio</i> Registro Federal de Contribuyentes o CURP. Número de Cédula Profesional.</p>	1	<p>bio de dirección y/o teléfono durante la evaluación, el promovente deberá notificarlo a la DGIRA por escrito y con oportunidad. El promovente deberá indicar su aceptación explícita para que los comunicados de la DGIRA se le notifiquen vía correo electrónico.</p> <p>Información necesaria para identificar al responsable técnico del estudio en materia de impacto ambiental.</p>

<i>GUÍA SECTOR INDUSTRIAL MODALIDAD PARTICULAR</i>	<i>Valor</i>	<i>CRITERIOS Aplicación para</i>
<p><i>1.3.4 Dirección del responsable técnico del estudio</i> Calle y número exterior, número interior o número de despacho, o bien, lugar o rasgo geográfico de referencia en caso de carecer de dirección postal. Colonia o barrio, código postal, municipio o delegación, entidad federativa, teléfonos (incluir la clave actualizada de larga distancia), fax y correo electrónico.</p> <p>II. DESCRIPCIÓN DEL PROYECTO <i>II. 1 Información general del proyecto</i></p> <p><i>II. 1. 1 Naturaleza del proyecto</i> En esta sección se deberá caracterizar técnica y ambientalmente el proyecto que se pretende realizar, destacando sus <u>principales</u> atributos, identificando los elementos ambientales que pueden ser integrados o aprovechados en su desarrollo y describiendo el grado de sustentabilidad que se pretende alcanzar cuando el proyecto logre el nivel de aprovechamiento óptimo de su capacidad instalada.</p> <p>Señalar si el proyecto se refiere a una obra o actividad nueva, en caso de ser alguna ampliación (indicar antecedentes).</p> <p>Asimismo, es importante que además se indiquen todos los elementos que fundamenten, de manera clara, la necesidad de desarrollar el proyecto y explicar como se inserta su realización en la estrategia de desarrollo productivo regional y estatal.</p>	1	Identificación de los atributos del proyecto en relación al mantenimiento o a la alteración de las características ambientales del sitio donde se establecerá.

<i>GUÍA SECTOR INDUSTRIAL MODALIDAD PARTICULAR</i>	<i>Valor</i>	<i>CRITERIOS Aplicación para</i>
<p><i>II.1.2 Selección del sitio</i> Describir los criterios ambientales, técnicos y socioeconómicos, considerados para la selección del sitio. Ofrecer un análisis comparativo de otras alternativas estudiadas.</p>	2	La autoridad basa su atención en la selección sustentada en criterios objetivos, lógicos y orientados a atenuar la incidencia negativa sobre el ambiente.
<p><i>II.1.3 Ubicación física del proyecto y planos de localización</i></p> <p>a) Incluir un plano topográfico actualizado, en el que se detallen la o las poligonales (incluyendo las de las obras y/o actividades asociadas y de apoyo, incluso éstas últimas, cuando se pretenda realizarlas fuera del área del predio del proyecto) y colindancias del o de los sitios donde será desarrollado el proyecto, agregar para cada poligonal un recuadro en el cual se detallen las coordenadas geográficas y/o UTM de cada vértice, y la escala gráfica y/o numérica.</p> <p>b) Presentar un plano de conjunto del proyecto con la distribución total de la infraestructura permanente y de las obras asociadas, así como las obras provisionales dentro del predio, a la misma escala que el mapa de vegetación que se solicitará en la sección IV.2.2 inciso A.</p>	1	Proyectos que no favorezcan sinergias con desarrollos vecinos tienen mayor viabilidad ambiental.
	1	Verificación de congruencia de las obras y de sus componentes más importantes con los atributos del ambiente.

<i>GUÍA SECTOR INDUSTRIAL MODALIDAD PARTICULAR</i>	<i>Valor</i>	<i>CRITERIOS Aplicación para</i>
Asimismo, indicar las vías de comunicación, los principales núcleos de población existente y otros proyectos productivos del sector.		
<i>II.1.4 Inversión requerida</i>		
a) Reportar el importe total del capital total requerido (inversión + gasto de operación), para el proyecto.	1	Información sólo para fines estadísticos.
b) Precisar el período de recuperación del capital, justificándolo con la memoria de cálculo respectiva.	2	Información necesaria para que la autoridad determine el período de vigencia del resolutivo.
c) Especificar los costos necesarios para aplicar las medidas de prevención y mitigación.	2	Verificación de que los programas de prevención y protección ambiental estén incluidos dentro de los costos del proyecto.
<i>II.1.5 Dimensiones del proyecto</i>		
Especifique la superficie total requerida para el proyecto, desglosándola de la siguiente manera:	2	Los proyectos que mejor aprovechan el terreno y que afectan en menor proporción a los

<i>GUÍA SECTOR INDUSTRIAL MODALIDAD PARTICULAR</i>	<i>CRITERIOS</i> <i>Aplicación para</i>	
	<i>Valor</i>	
a) Superficie total del predio (en m ²). b) Superficie a afectar (en m ²) con respecto a la cobertura vegetal del área del proyecto, por tipo de comunidad vegetal existente en el predio (selva, manglar, tular, bosque, etc.). Indicar, para cada caso su relación (en porcentaje), respecto a la superficie total del proyecto c) Superficie (en m ²) para obras permanentes. Indicar su relación (en porcentaje), respecto a la superficie total.		ecosistemas presentes en el sitio, tienen mas posibilidades de ser dictaminados como ambientalmente viables.
<p><i>II. 1.6 Uso actual de suelo y/o cuerpos de agua en el sitio del proyecto y en sus colindancias</i></p> <p>Se recomienda describir el uso actual de suelo y/o de los cuerpos de agua en el sitio seleccionado, detallando las actividades que se lleven a cabo en dicho sitio y en sus colindancias. A manera de ejemplo se presentan las siguientes clasificaciones de uso de suelo y de los cuerpos de agua</p> <ul style="list-style-type: none"> • <u>Usos de suelo</u>: agrícola, pecuario, forestal, asentamientos humanos, industrial, turismo, minería, área natural protegida, corredor natural, sin uso evidente, etc. • <u>Usos de los cuerpos de agua</u>: abastecimiento público, recreación, pesca y acuicultura, conservación de la vida acuática, industrial, agrícola, pecuario, navegación, transporte de desechos, generación de energía eléctrica, control de inundaciones, etc. 	2	Menor alteración del uso de suelo igual a mayor viabilidad ambiental del proyecto.

<i>GUÍA SECTOR INDUSTRIAL MODALIDAD PARTICULAR</i>	<i>Valor</i>	<i>CRITERIOS Aplicación para</i>
<p>En caso de que para la realización del proyecto se requiera el cambio de uso de suelo de áreas forestales así como de selvas o de zonas áridas, de conformidad con el artículo 28 fracción VII de la Ley General del Equilibrio Ecológico y la Protección al Ambiente y los artículos 5° inciso O, y artículo 14 de su Reglamento en Materia de Evaluación del Impacto Ambiental, se recomienda manifestarlo en este apartado(1).</p> <p><i>II.1.7 Urbanización del área y descripción de servicios requeridos</i></p> <p>Describir la disponibilidad de servicios básicos (vías de acceso, agua potable, energía eléctrica, drenaje). y de servicios de apoyo (plantas de tratamiento de aguas residuales, líneas telefónicas). De no disponerse en el sitio, indique cual es la infraestructura necesaria para otorgar servicios y quien será el responsable de construirla y/u operarla (el promovente o un tercero).</p> <hr/> <p>(1): Para lo anterior incorporará exclusivamente la información que se encuentra sombreada en la Guía para la presentación de la Manifestación de Impacto Ambiental en Materia de Cambio de Uso de Suelo o Proyectos Agropecuarios. Este trámite corresponde exclusivamente al de cambio de uso de suelo en materia de impacto ambiental y es independiente de la gestión que se tendrá que realizar en materia forestal para el cambio de utilización de terrenos forestales, de conformidad con el artículo 19 bis 11 de la Ley Forestal y 52 de su Reglamento.</p>	2	La menor demanda de apertura de servicios ofrece la posibilidad de reducir impactos adicionales, por ello, los proyectos que ofrecen esa característica tienen mayor viabilidad ambiental.

<i>GUÍA SECTOR INDUSTRIAL MODALIDAD PARTICULAR</i>	<i>Valor</i>	<i>CRITERIOS Aplicación para</i>
<p>II.2 Características particulares del proyecto</p> <p>Se recomienda que se ofrezca información sintetizada de las obras principales, asociadas y/o provisionales en cada una de las etapas que se indican en esta sección, así como de los procesos y tecnología a utilizar (de ser el caso), debiendo destacar las <u>principales</u> características de diseño de las obras y actividades en relación con su participación en la reducción de las alteraciones al ambiente.</p> <p>II.2.1 Descripción de la obra o actividad y sus características</p> <p>Con la misma orientación del rubro anterior, se recomienda describir lo siguiente:</p> <p>a) Tipo de actividad o giro industrial.</p> <p>b) La totalidad de los procesos y operaciones unitarias.</p> <p>Para el desarrollo de este apartado se deberá apoyar con diagramas de flujo, en el que se indique el tipo y los volúmenes de las materias primas y demás insumos, los almacenamientos, procesos intermedios y finales, salidas de productos, productos intermedios y subproductos, entradas de materias primas e insumos y productos intermedios.</p> <p>c) Señalar si los procesos son continuos o por lotes, y si la operación es permanente, temporal o cíclica.</p> <p>d) La capacidad de diseño de los equipos que se utilizarán.</p>		

<i>GUÍA SECTOR INDUSTRIAL MODALIDAD PARTICULAR</i>	<i>Valor</i>	<i>CRITERIOS Aplicación para</i>
<p>e) La totalidad de los servicios que se requieren para el desarrollo de las operaciones y/o procesos industriales.</p> <p>f) Indicar y explicar en forma breve, si el proceso que se pretende instalar en comparación con otros empleados en la actualidad, para elaborar los mismos productos, cuenta con innovaciones que permitan optimizar y/o reducir.</p> <ul style="list-style-type: none"> • El empleo de materiales contaminantes. • La utilización de recursos naturales. • El gasto de energía. • La generación de residuos. • La generación de emisiones a la atmósfera. • El consumo de agua. • Aguas residuales. <p>g) Identificar en los Diagramas de Proceso, los puntos y equipos donde se generaran contaminantes al aire, agua y suelo, así como aquellos que son de mayor riesgo (derrames, fugas, explosiones e incendio, entre otros).</p> <p>h) Informar si contarán con sistemas para reutilizar el agua. En caso afirmativo describase el sistema.</p>		

<i>GUÍA SECTOR INDUSTRIAL MODALIDAD PARTICULAR</i>	<i>CRITERIOS</i> <i>Aplicación para</i>	
	<i>Valor</i>	
<p>i) Señalar si el proyecto incluye sistemas para la cogeneración y/o recuperación de energía.</p> <p><i>II.2.2 Programa general de trabajo</i> Presentar a través de un diagrama de Gantt, un programa calendarizado de trabajo de todo el proyecto, desglosado por etapas (preparación del sitio, construcción, operación, mantenimiento y abandono del sitio), señalando el tiempo que llevará su ejecución, en términos de semanas, meses o años, según sea el caso. Por ejemplo, la etapa de preparación del sitio se puede desglosar en las siguientes actividades: Desmontes y despalmes, excavaciones, compactaciones, nivelaciones, cortes, etc. y su duración correspondiente. Para el período de construcción de las obras, es conveniente considerar el tiempo que tomará la construcción los períodos estimados para la obtención de otras autorizaciones como: licencias, permisos, licitaciones y obtención de créditos, que puedan llegar a postergar el inicio de la construcción.</p> <p><i>II.2.3 Preparación del sitio</i> Se recomienda que en éste apartado se haga una descripción concreta y objetiva de las principales actividades que integran esta etapa (desmontes, despalmes, excavaciones, compactaciones y/o nivelaciones, cortes), señalando características, diseños o modalidades, así como volumen de suelo que se removerá, volumen y tipo de agua que será</p>	3	La identificación de las características de diseño del proyecto y de las etapas críticas que propicien alteraciones significativas al ambiente, tanto por su magnitud como por su permanencia, permite asociar el efecto del diseño con la reducción de la intensidad y de los tiempos que ocupan las etapas potencialmente más lesivas al ambiente, por ello, los proyectos que muestren características de diseño orientadas a alcanzar esos objetivos generan menos

<i>GUÍA SECTOR INDUSTRIAL MODALIDAD PARTICULAR</i>	<i>Valor</i>	<i>CRITERIOS Aplicación para</i>
<p>empleada (cruda y/o potable), tipo y cantidad de combustibles y/o energía necesarios para realizar la actividad, recursos o insumos utilizados, personal requerido, tipo de maquinaria y equipo.</p> <p>Asimismo, en caso de efectuar algún de las siguientes obras, para el desarrollo del proyecto, es conveniente se describa la siguiente información (según corresponda):</p> <p>Rellenos en zonas terrestres:</p> <ul style="list-style-type: none"> a) Sitios de donde se adquirirá el material para efectuar el relleno. b) Volumen y tipo de material por emplear en esta actividad, señalando sus características. c) Forma de manejo y traslado del material para efectuar el relleno. <ul style="list-style-type: none"> ● Rellenos en cuerpos de agua, zonas inundables o marinas: <ul style="list-style-type: none"> a) Nombre del cuerpo de agua o zona inundable por afectar. b) Superficie total por afectar. c) Ubicación en plano, de los sitios en donde se realizarán los rellenos. d) Sitios de donde se adquirirá el material para efectuar el relleno, tipo de material y volumen o cantidad del material por utilizar. 		<p>impactos y tienen una mayor viabilidad ambiental. La omisión de alguna parte o etapa constructiva que la autoridad considere sustantiva, como por ejemplo los estudios de mecánica de suelos para cimentaciones de dimensiones significativas, etc (de acuerdo a cada proyecto), puede ser causa de negar la autorización del proyecto.</p>

<i>GUÍA SECTOR INDUSTRIAL MODALIDAD PARTICULAR</i>	<i>Valor</i>	<i>CRITERIOS Aplicación para</i>
<ul style="list-style-type: none"> e) Forma de manejo y traslado del material para efectuar el relleno. f) Descripción de la técnica constructiva. g) Descripción de métodos por emplear, para garantizar la estabilidad de taludes, en su caso. h) Descripción de los métodos por emplear, para minimizar la modificación de los patrones de drenaje o hidrodinámica natural de la zona ● Obras de dragados de cuerpos de agua y zonas de tiro (Sólo para industrias ubicadas junto al mar o río y cuando el promovente realice el dragado como parte del proyecto industrial): <ul style="list-style-type: none"> a) Ubicación en plano, de los sitios en donde se realizarán los dragados, indicando el nombre del cuerpo de agua o zona por afectar. b) Volumen que será dragado. c) Diseño de muestreo para la caracterización del material a dragar. d) Parámetros que serán analizados en las muestras de material a dragar. e) Resultados de los análisis CRETIB del material por dragar. f) Capacidad volumétrica de la zona de tiro. 		

<i>GUÍA SECTOR INDUSTRIAL MODALIDAD PARTICULAR</i>	<i>Valor</i>	<i>CRITERIOS Aplicación para</i>
<p>g) Diseño del sitio de tiro.</p> <p>h) Coordenadas geográficas o UTM de la poligonal que formará el sitio de tiro.</p> <p>i) Superficie que será afectada por el dragado e indicando la superficie de cada una de las zonas de tiro.</p> <p>j) Tipo de material a descargar.</p> <p>k) Características de la corriente en el área de tiro (en caso de que el material sea dispuesto en cuerpos de agua).</p> <ul style="list-style-type: none"> ● Obras de protección (escolleras, espigones, bordos, dársenas, represas, rompeolas, malecones, diques, varaderos y muros de contención). <p>Tipo, número, dimensiones y material empleado para las estructuras de protección, así como las técnicas constructivas que se utilizarán.</p> <ul style="list-style-type: none"> ● Muelles <ul style="list-style-type: none"> a) Área total del muelle. b) Tipo de muelle (fijo o flotante). c) Forma de muelle (marginal, espigón, en " T " , en " U " , etc.). d) Material que se utilizará para su construcción (concreto, madera, plástico reforzado con fibra de vidrio, acero, etc.). 		

<i>GUÍA SECTOR INDUSTRIAL MODALIDAD PARTICULAR</i>	<i>Valor</i>	<i>CRITERIOS Aplicación para</i>
<p>e) Profundidad máxima del muelle.</p> <p>f) Tipo de embarcaciones que va a recibir, especificando el calado de las embarcaciones.</p> <p>g) Relación del número de embarcaciones y rutas de navegación en aquellas zonas marinas, litorales o lagunares, las cuales se encuentren dentro de un Área Natural Protegida, indicando la congruencia de la actividad conforme lo establezca su correspondiente programa de manejo.</p> <ul style="list-style-type: none"> ● Desviación de cauces <ul style="list-style-type: none"> a) Justificación. b) Nombre del cuerpo de agua. c) Descripción de los trabajos de desvío (anexar planos). d) Tipos de comunidades de flora y fauna que podrían ser afectados.- e) Gasto promedio que será desviado, porcentaje con respecto al volumen total y la afectación a poblaciones o localidades cercanas. <p><i>II.2.4 Descripción de las obras y actividades provisionales del proyecto</i> Es importante que en este apartado se incluya una descripción completa pero resumida de las principales obras (apertura o rehabilitación de caminos de acceso, campamentos, almacenes, talleres, oficinas, patios de servicio, comedores, instalaciones sanitarias, re-</p>		

<i>GUÍA SECTOR INDUSTRIAL MODALIDAD PARTICULAR</i>	<i>Valor</i>	<i>CRITERIOS Aplicación para</i>
<p>gaderas, obras de abastecimiento y almacenamiento de combustible) y actividades (cambios de lubricantes a maquinaria, reparación de ésta, apertura de prestamos de material, tratamiento de algunos desechos) de tipo provisionales y que se prevea realizar como apoyo para la construcción de la obra principal. Es necesario destacar dimensiones y temporalidad de las mismas. También es importante destacar las características de su diseño que favorezcan la minimización o reducción de los impactos negativos al ambiente.</p> <p><i>II.2.5 Etapa de construcción</i></p> <p>En este rubro se describirá al menos lo siguiente: obras permanentes, asociadas y sus correspondientes actividades de construcción, de ser el caso, tanto sobre tierra firme como en el medio acuático.</p> <p>Es recomendable se describan someramente los procesos constructivos, volumen y tipo de agua que será empleada (cruda y/o potable), recursos o insumos utilizados, personal requerido, tipo de maquinaria y equipo, y en cada caso, señalar las características de estos que deriven en la generación de impactos al ambiente, así como las modificaciones previstas, cuando estas procedan, a dichos procesos para reducir sus efectos negativos. No es necesario incluir el catálogo de los conceptos de la obra, sino únicamente la parte o etapa constructiva más representativa.</p>		

<i>GUÍA SECTOR INDUSTRIAL MODALIDAD PARTICULAR</i>	<i>Valor</i>	<i>CRITERIOS Aplicación para</i>
<p><i>II.2.6 Etapa de operación y mantenimiento</i></p> <p>Los programas de operación y mantenimiento de las instalaciones, en los que se detalle lo siguiente:</p> <p>a) descripción general del tipo de servicios y/o productos que se brindarán en las instalaciones; b) tecnologías que se utilizarán, en especial las que tengan relación directa con la emisión y control de residuos líquidos, sólidos o gaseosos; c) volumen y tipo de agua a utilizar (cruda y/o potable) y su fuente de suministro; d) insumos, tipo y cantidad de combustible y/o energía necesaria para la operación; e) maquinaria y equipo (incluyendo programa de mantenimiento); f) otros recursos naturales que se aprovechen y su procedencia, tipo de maquinaria y equipo; g) tipo y cantidad de sustancias y materiales que se utilizarán y almacenarán, etc.; h) tipo de reparaciones a sistemas, equipo, etc.; i) generación, manejo y descarga de aguas residuales (indicar el volumen estimado de agua residual que se generará, señalando origen, empleo que se le dará, volumen diario descargado, sitio de descarga); j) en caso de generar lodos, especificar origen, composición esperada, volumen generado por mes, sitio de almacenamiento temporal y disposición final.</p>	2	Identificación de que el proyecto considerará todas las medidas necesarias para evitar impactos al ambiente

<i>GUÍA SECTOR INDUSTRIAL MODALIDAD PARTICULAR</i>	<i>Valor</i>	<i>CRITERIOS Aplicación para</i>
<p><i>II.2.7 Otros insumos</i></p> <p><i>II.2.7.1 Sustancias no peligrosas</i> Enlistar todas las sustancias no peligrosas, con su nombre común y técnico, su estado físico, las cantidades que serán almacenadas y el consumo mensual de cada una de ellas.</p> <p><i>II.2.7.2 Sustancias peligrosas</i> Indicar si durante el proceso de operación de cualquiera de las instalaciones del proyecto se usará alguna sustancia peligrosa, de ser este el caso, proporcionar la siguiente información para cada una de ellas: nombre comercial, nombre técnico, CAS (Chemical Abstract Service), estado físico, tipo de envase, etapa o proceso en que se emplea, cantidad de uso mensual, cantidad de reporte, características CRETIB (Corrosivo, Reactivo, Explosivo, Tóxico, Inflamable, Biológico-Infecioso), IDLH (Inmediatamente peligrosos para la vida o la salud. Immediately Dangerous of Life of Health), TLV (Valor Límite de Umbral. Threshold Limit Value), Destino o uso final, uso que se da al material sobrante.</p> <p>Para las sustancias que sean tóxicas, se deberá adicionar la siguiente información: Persistencia en aire, agua, sedimento y suelo, bioacumulación FBC (Factor de Bioacumulación), Log Kow (Coeficiente de partición octano/agua), toxicidad aguda</p>	3	La identificación precisa de las sustancias químicas que por sus características generan impactos ambientales y efectos tóxicos que afecten a los componentes del ecosistema, pero que establezcan el manejo adecuado de acuerdo como lo señalan los ordenamientos jurídicos aplicables, favorece la dictaminación del estudio.

<i>GUÍA SECTOR INDUSTRIAL MODALIDAD PARTICULAR</i>	<i>Valor</i>	<i>CRITERIOS Aplicación para</i>
<p>en organismos acuáticos, toxicidad aguda en organismos terrestres, toxicidad crónica en organismos acuáticos y toxicidad crónica en organismos terrestres.</p> <p>Es importante considerar que para algunas sustancias no se cuenta con toda la información solicitada en el párrafo anterior, en cuyo caso deberá indicarse.</p> <p><i>11.2.8 Descripción de las obras asociadas al proyecto</i></p> <p>Como obra asociada se identifica a toda aquella obra que complemente a cualquiera de las obras principales, como podrían ser:</p> <ul style="list-style-type: none"> • Construcción o rehabilitación de caminos de acceso, incluyendo vías férreas. Señalando para ambos casos la longitud, corona, derecho de vía, etc. • Líneas de transmisión y subestaciones eléctricas (anexar plano con la trayectoria, indicando la superficie de material vegetal que será afectada por los derechos de vía y de la subestación sus características). • Áreas recreativas y campos deportivos para los trabajadores. • Sistemas para la captación de agua pluvial o superficial. • Pozos de agua. • Plantas (instalaciones y equipo) para el tratamiento previo de agua a utilizar o de aguas residuales (señalar la descripción del proceso de tratamiento, capacidad de 	2	Identificación del grado de impacto que ocasionará la construcción de dichas obras, así como prever algún riesgo en materia de impacto ambiental durante la operación de los procesos.

<i>GUÍA SECTOR INDUSTRIAL MODALIDAD PARTICULAR</i>	<i>Valor</i>	<i>CRITERIOS Aplicación para</i>
<p>diseño de la planta, origen de las aguas recibidas, características esperadas, tratamiento y disposición final de los residuos generados (lodos, salmuera), calidad esperada del agua después del tratamiento, destino final del efluente tratado y sitios de descarga o destino de la misma).</p> <ul style="list-style-type: none"> • Líneas y ductos (longitud total, diámetro exterior, espesor de pared, sustancia que transporta, presión máxima de operación en kg/cm², presión máxima de trabajo kg/cm²). • Administrativas (oficinas) o de servicios (patios de servicio, obras para abastecimiento y almacenaje de combustibles y materiales). • Unidades para el registro de parámetros ambientales y de producción, etc., que conlleven la realización de obras adicionales. <p><i>11.2.9 Etapa de abandono del sitio</i> Describir el programa tentativo de abandono del sitio, enfatizando en lo siguiente:</p> <ul style="list-style-type: none"> • Las actividades de rehabilitación o restitución del sitio. • Los posibles cambios en toda el área del proyecto como consecuencia del abandono. • Los posibles usos que pueden darse al área (incluyendo infraestructura) cuando se concluya el proyecto. 	2	La identificación de las acciones que se ejecutarán si el proyecto es abandonado, permitirá prevenir los impactos ambientales que se generen, asimismo, se po-

<i>GUÍA SECTOR INDUSTRIAL MODALIDAD PARTICULAR</i>	<i>CRITERIOS</i> <i>Valor</i> <i>Aplicación para</i>	
<ul style="list-style-type: none"> Las medidas compensatorias y de restitución del sitio. Los procedimientos que se utilizarán para verificar que el sitio o la infraestructura desmantelada no contienen elementos contaminantes. De ser el caso, el manejo y disposición que se efectuará de los residuos resultantes del desmantelamiento o abandono del sitio. 		drá evaluar la disponibilidad de los recursos materiales que pudieran emplearse de nueva cuenta.
<p><i>II.2.10 Generación, manejo y disposición de residuos sólidos, líquidos y emisiones a la atmósfera</i></p> <p>Resulta conveniente identificar los residuos que habrán de generarse en las diferentes etapas del proyecto, indicando su nombre, el proceso o actividad en que se generó, la cantidad o volumen producido, el manejo y la disposición temporal, su destino (aprovechamiento o disposición final) y las emisiones a la atmósfera. (indicando el nombre de la(s) sustancia(s) y la etapa en que se emitirán, el volumen y cantidad a emitir por unidad de tiempo, número de horas de emisión por día y su periodicidad, si es peligrosa o no y en su caso las características que la hacen peligrosa, fuente de generación y el punto de emisión).</p>	2	La identificación precisa y el manejo correcto de emisiones y residuos favorece la dictaminación positiva del estudio.
<p><i>II.2.11 Infraestructura para el manejo y la disposición adecuada de los residuos</i></p> <p>Es necesario identificar y reportar la disponibilidad de servicios de infraestructura</p>	2	Los proyectos que tengan asegurado estos servicios, tendrán mayor viabilidad ambiental.

<i>GUÍA SECTOR INDUSTRIAL MODALIDAD PARTICULAR</i>	<i>Valor</i>	<i>CRITERIOS Aplicación para</i>
<p>para el manejo y disposición final de los residuos, en la localidad y/o región, tales como: rellenos sanitarios, plantas de tratamiento de aguas residuales municipales, servicios de separación, manejo, tratamiento, reciclamiento o confinamiento de residuos, entre otros. En caso de hacer uso de ellos indicar si estos servicios son suficientes para cubrir las demandas presentes y futuras del proyecto y de otros proyectos presentes en la zona.</p> <p>III. VINCULACIÓN CON LOS ORDENAMIENTOS JURÍDICOS APLICABLES EN MATERIA AMBIENTAL Y, EN SU CASO, CON LA REGULACIÓN DE USO DEL SUELO</p> <p>Sobre la base de las características del proyecto, es recomendable identificar y analizar los diferentes instrumentos de planeación que ordenan la zona donde se ubicará, a fin de sujetarse a los instrumentos con validez y establecer su correspondencia por lo anterior es conveniente únicamente los instrumentos con validez legal tales como:</p> <ul style="list-style-type: none"> • Los Planes de Ordenamiento Ecológico del Territorio (POET) decretados (general del territorio regional, marino o local). Con base en estos instrumentos deben describirse las Unidades de Gestión Ambiental (UGA's) del POET en las que se asentará el proyecto; así mismo se deberán relacionar las políticas ecológicas aplicables para cada una de las UGA's involucradas así como los criterios ecológicos de cada una de ellas, con las características del proyecto, determinando su correspondencia a 	3	El cumplimiento de políticas y criterios ecológicos que garantice el proyecto, asegure su evaluación positiva. Lo opuesto puede incluso conducir a negarla.

<i>GUÍA SECTOR INDUSTRIAL MODALIDAD PARTICULAR</i>	<i>Valor</i>	<i>CRITERIOS Aplicación para</i>
<p>través de la descripción de la forma en que el proyecto dará cumplimiento a cada una de dichas políticas y criterios ecológicos.</p> <ul style="list-style-type: none"> • Los planes y programas de desarrollo urbano estatales, o en su caso, del centro de Población. Municipales. En este rubro es recomendable describir la correspondencia de los usos del suelo establecidos en estos instrumentos de planeación con los propuestos para el desarrollo del proyecto. En tal sentido, se sugiere anexar copia de la constancia de uso de suelo expedida por la autoridad respectiva, en la cual se indiquen los usos permitidos, condicionados y los que estuvieran prohibidos, también se recomienda que se destaque en este documento la correspondencia de éstos con los usos que propone el propio proyecto. • Programas de recuperación y restablecimiento de las zonas de restauración ecológica. • Normas Oficiales Mexicanas que apliquen para el desarrollo del proyecto. • Reglamentos específicos en la materia, Reglamento de la Ley General del Equilibrio Ecológico y la Protección al Ambiente en materia de Residuos Peligrosos. • Decretos y Programas de Manejo de Áreas Naturales Protegidas. En este rubro se recomienda mencionar si el proyecto se ubicará total o parcialmente dentro de un Área Natural Protegida (ANP) y la categoría a la que ésta pertenece, de ser el caso, 	<p>3</p> <p>3</p> <p>3</p>	<p>La correspondencia de los indicadores del proyecto (COS,CUS, etc.) con los instrumentos normativos, permite calificar de mejor manera su viabilidad. Lo opuesto puede conducir a negar ésta.</p> <p>Verificar que el proyecto cumpla con las disposiciones que existan en la materia. Lo opuesto puede conducir a negarlo.</p> <p>Los proyectos compatibles con los instrumentos normativos de las ANP tendrán</p>

<i>GUÍA SECTOR INDUSTRIAL MODALIDAD PARTICULAR</i>	<i>Valor</i>	<i>CRITERIOS Aplicación para</i>
<p>indicará si se afecta la zona núcleo o de amortiguamiento. Asimismo, se señalará claramente si en el documento de declaratoria de ANP, así como en su Programa de Manejo, se permite, se regula o se restringe la obra o la actividad que se pretende llevar a cabo y de qué modo lo hace, a fin de verificar si el proyecto es compatible con la regulación existente. Es conveniente que lo anterior se acompañe de un plano a escala gráfica en el que se detalle algún rasgo o punto fisiográfico, topográfico o urbano reconocible, con el fin de lograr una mejor referenciación de la zona.</p> <ul style="list-style-type: none"> • Bandos y reglamentos municipales. <p>En caso de que existan otros ordenamientos aplicables es recomendable revisarlo e identificar la congruencia del proyecto en relación con las disposiciones sobre el uso de suelo que estos establezcan.</p> <p>IV. DESCRIPCIÓN DEL SISTEMA AMBIENTAL Y SEÑALAMIENTO DE LA PROBLEMÁTICA AMBIENTAL DETECTADA EN EL ÁREA DE INFLUENCIA DEL PROYECTO</p> <p>Inventario Ambiental</p> <p>El objetivo de este apartado se orienta a ofrecer una caracterización del medio en sus elementos bióticos y abióticos, describiendo y analizando, en forma integral, los componentes del sistema ambiental del sitio donde se establecerá el proyecto, todo ello con el</p>	3	<p>mayor viabilidad ambiental. Si la incompatibilidad es manifiesta, se negará la autorización del proyecto.</p> <p>Verificar que el proyecto cumpla con las disposiciones que existan en la materia. Si el proyecto no se ajusta a ellos, el dictamen podrá ser negativo.</p>

<i>GUÍA SECTOR INDUSTRIAL MODALIDAD PARTICULAR</i>	<i>CRITERIOS</i> <i>Aplicación para</i>	
	<i>Valor</i>	
<p>objeto de hacer una correcta identificación de sus condiciones ambientales, de las principales tendencias de desarrollo y/o deterioro. Se deberán considerar los lineamientos de planeación de los capítulos siguientes, así como aquellas conclusiones derivadas de la consulta bibliográfica las que podrán ser corroboradas o solicitadas por la autoridad ambiental.</p> <p>IV.1 Delimitación del área de estudio</p> <p>Para delimitar el área de estudio se utilizará la regionalización establecida por las Unidades de Gestión Ambiental del ordenamiento ecológico (cuando exista para el sitio y esté decretado y publicado en el Diario Oficial de la Federación o en el boletín o periódico oficial de la entidad federativa correspondiente), la zona de estudio se delimitará con respecto a la ubicación y amplitud de los componentes ambientales con los que el proyecto tendrá alguna interacción, por lo que podrá abarcar mas de una unidad de gestión ambiental de acuerdo con las características del proyecto, las cuales serán consideradas en el análisis. Cuando no exista un ordenamiento ecológico decretado en el sitio, se aplicarán por lo menos los siguientes criterios (para alguno de los cuales ya se dispone de información presentada en los capítulos anteriores), justificando las razones de su elección, para delimitar el área de estudio:</p> <p>a) dimensiones del proyecto, distribución de obras y actividades a desarrollar, sean principales, asociadas y provisionales, sitios para la disposición de desechos; b)</p>	2	La congruencia que ofrezca la delimitación del área de estudio con los rasgos fisiográficos, sociales y ambientales, así como con el uso del suelo establecido para el área donde se ubicará el proyecto, será un elemento clave para el dictamen favorable del estudio en evaluación.

<i>GUÍA SECTOR INDUSTRIAL MODALIDAD PARTICULAR</i>	<i>Valor</i>	<i>CRITERIOS Aplicación para</i>
<p>factores sociales (poblados cercanos); c) rasgos geomorfoedafológicos, hidrográficos, meteorológicos, tipos de vegetación, entre otros; d) tipo, características, distribución, uniformidad y continuidad de las unidades ambientales (ecosistemas); y e) usos del suelo permitidos por el Plan de Desarrollo Urbano o Plan Parcial de Desarrollo Urbano aplicable para la zona (si existieran).</p> <p>IV.2 Caracterización y análisis del sistema ambiental</p> <p>Para el desarrollo de esta sección se analizarán de manera integral los elementos del medio físico, biótico, social, económico y cultural, así como los diferentes usos de suelo y del agua que hay en el área de estudio. En dicho análisis se considerará la variabilidad estacional de los componentes ambientales, con el propósito de reflejar su comportamiento y sus tendencias. Las descripciones y análisis de los aspectos ambientales deben apoyarse con fotografías aéreas, si es posible.</p> <p>IV.2.1 Aspectos abióticos</p> <p>a) Clima</p> <ul style="list-style-type: none"> • <u>Tipo de clima</u>: describirlo según la clasificación de Köppen, modificada por E. García (1981). • <u>Fenómenos climatológicos</u> (nortes, tormentas tropicales y huracanes, entre otros eventos extremos). 	3	La caracterización del ambiente es considerada en el proceso de evaluación como parte sustancial del EIA ya que refleja la situación preoperacional del proyecto y ofrece un marco de referencia para inducir a los promoventes a diseñar al proyecto con características que permitan acercarse a esa situación original. Los criterios de valoración que asume la autoridad se cen-

<i>GUÍA SECTOR INDUSTRIAL MODALIDAD PARTICULAR</i>	<i>Valor</i>	<i>CRITERIOS Aplicación para</i>
<ul style="list-style-type: none"> • <u>Temperatura</u> (promedio mensual, anual y extremas). • <u>Evaporación</u> (promedio mensual). • <u>Vientos dominantes</u> (dirección y velocidad). • <u>Precipitación pluvial</u> (anual, mensual, máximas y mínimas). <p>b) Geología y geomorfología</p> <ul style="list-style-type: none"> • <u>Características litológicas del área</u>: breve descripción centrada en el área de estudio (anexar un plano de la geología, a la misma escala que el plano de vegetación que se solicitará en la sección IV.2.2.A) , este plano se utilizará para hacer sobreposiciones. • <u>Características geomorfológicas</u> mas importantes del predio, tales como: cerros, depresiones, laderas, etc. • <u>Características del relieve</u>: presentar un plano topográfico del área de estudio, a la misma escala que el plano de vegetación que se solicitará en la sección IV.2.2.A., este plano se utilizará para hacer sobreposiciones. • <u>Presencia de fallas y fracturamientos</u> en el predio o área de estudio (ubicarlas en un plano del predio a la misma escala que el plano de vegetación que se solicitará en la sección IV.2.2.A). 		<p>tran en aspectos legales, en la diversidad, en la rareza, en la naturalidad, en la productividad, en el grado de aislamiento y en la calidad de los parámetros analizados. Obviamente, mientras más se tipifican esas características con tales parámetros, en el proyecto se podrán desarrollar estrategias mejores para minimizar los impactos.</p>

<i>GUÍA SECTOR INDUSTRIAL MODALIDAD PARTICULAR</i>	<i>Valor</i>	<i>CRITERIOS Aplicación para</i>
<ul style="list-style-type: none"> • <u>Susceptibilidad</u> de la zona a: sismicidad, deslizamiento, derrumbes, inundaciones, otros movimientos de tierra o roca y posible actividad volcánica. <p>c) Suelos</p> <ul style="list-style-type: none"> • <u>Tipos de suelo</u> en el predio del proyecto y su área de influencia de acuerdo con la clasificación de FAO-UNESCO e INEGI. Incluir un plano edafológico que muestre las distintas unidades de suelo identificadas en el predio, a la misma escala que el plano de vegetación que se solicitará en la sección IV.2.2.A. este plano se utilizará para hacer sobreposiciones. <p>d) Hidrología superficial y subterránea</p> <ul style="list-style-type: none"> • <u>Recursos hidrológicos localizados en el área de estudio.</u> Representar la hidrología en un plano a la misma escala que el plano de vegetación que se solicitará en la sección IV.2.2.A. este plano se utilizará para hacer sobreposiciones; en el plano deberá detallarse la hidrología superficial y subterránea del predio o de su zona de influencia, que identifique la red de drenaje superficial. Identificar cuenca y subcuenca. <ul style="list-style-type: none"> • Hidrología superficial <ul style="list-style-type: none"> • Embalses y cuerpos de agua (presas, ríos, arroyos, lagos, lagunas, sistemas lagunares, etc.), existentes en el predio del proyecto o que se localicen en su 		

<i>GUÍA SECTOR INDUSTRIAL MODALIDAD PARTICULAR</i>	<i>Valor</i>	<i>CRITERIOS Aplicación para</i>
<p>área de influencia. Localización y distancias al predio del proyecto. Extensión (área de inundación), especificar temporalidad, usos.</p> <ul style="list-style-type: none"> • Análisis de la calidad del agua, con énfasis en los siguientes parámetros: pH, color, turbidez, grasas y aceites; sólidos suspendidos; sólidos disueltos; conductividad eléctrica; dureza total; nitritos, nitratos y fosfatos; cloruros, oxígeno disuelto; demanda bioquímica de oxígeno (DBO), coliformes totales; coliformes fecales; detergentes (sustancias activas al azul de metileno SAAM) será representativo de las condiciones generales del cuerpo de agua y considerar las variaciones estacionales del mismo. El análisis recomendado se realizará si el o los cuerpos de agua involucrados, pudieran ser afectados directa o indirectamente en alguna de las etapas del proyecto. • Hidrología subterránea <ul style="list-style-type: none"> • Localización del recurso; profundidad y dirección; usos principales y calidad del agua (sólo en el caso de que se prevean afectaciones directas o indirectas en alguna de las etapas del proyecto al cuerpo de agua subterráneo). <p>Para obras y actividades que se ubiquen en un cuerpo de agua marino o salobre (por ejemplo: muelles, malecones, rompeolas, escolleras, tómbolos, espigones, ruos de contención y protecciones marginales en sus distintos diseños – rectos, en " T" , en " L" , etc.).</p>		

<i>GUÍA SECTOR INDUSTRIAL MODALIDAD PARTICULAR</i>	<i>Valor</i>	<i>CRITERIOS Aplicación para</i>
<ul style="list-style-type: none"> • Descripción general del área (tipo de costas, ambientes marinos de las costas, etc.). • Levantamiento de secciones de playa o costa, el cual deberá caracterizar la morfología de la zona que afectará y ser representativo de las distintas temporadas a lo largo del año, realizando levantamientos a intervalos máximos de 100 m. Este estudio deberá permitir establecer el perfil costero previo a las obras e identificar las zonas de mayor y de menor dinámica y en consecuencia facilitar la definición de los escenarios de cambio en el perfil de zonas como playas, dunas y esteros. • Levantamiento batimétrico del frente costero y/o batimetría del sistema lagunar, así como estudio de mareas, el cual deberá permitir identificar las cotas de nivel y el patrón de mareas en el área de agua donde se desarrollará el proyecto. Deberá caracterizarse también las condiciones morfológicas y el patrón de inundación para poder identificar las zonas de mayor dinámica y en consecuencia deberá permitir definir los escenarios de cambio en el perfil marino y las áreas contiguas que pudieran ser afectadas por la construcción de las obras. • Estudio de transporte litoral, el cual deberá definir el volumen de material sólido que se mueve y deposita en la zona a afectar y el patrón de acarreo espacial y temporal en el área del proyecto, definiendo las áreas de azolve y depositación, señalando las superficies contiguas que serán afectadas. Se pueden usar los dife- 		

<i>GUÍA SECTOR INDUSTRIAL MODALIDAD PARTICULAR</i>	<i>CRITERIOS</i> <i>Aplicación para</i>	
	<i>Valor</i>	
<p>rentes métodos directos e indirectos existentes, pero se recomienda que se incluya un estudio de oleaje (altura ordinaria y extraordinaria, velocidad, difracción, refracción). Los datos obtenidos deberán alimentar modelos que muestren las variaciones en el perfil costero del área del proyecto y los predios colindantes, de forma previa y posterior a la construcción de las obras, durante periodos de por lo menos 5 a 10 años.</p> <ul style="list-style-type: none"> • Caracterización física de las masas de agua (salinidad, temperatura, oxígeno disuelto, nitritos, fosfatos y amonio), misma que deberá ser representativa de las condiciones generales del cuerpo de agua y considerar las variaciones estacionales del mismo. <p><i>IV.2.2 Aspectos bióticos</i></p> <p>a) Vegetación terrestre</p> <p>La vegetación natural puede verse afectada por las obras o actividades consideradas en el proyecto debido a: a) ocupación del suelo por la construcción de las obras principales y adicionales; b) aumento de la presencia humana derivada de la mayor accesibilidad al sitio donde se establecerá el proyecto; c) incremento del riesgo de incendios, y d) efectos que se puedan registrar sobre la vegetación por los compuestos y sustancias utilizadas durante la construcción y durante el mantenimiento de las obras (sales, herbicidas, biocidas) y los contaminantes atmosféricos.</p>	3	La vegetación es el indicador más importante de las condiciones ambientales del territorio y del estado de sus ecosistemas ya que refleja el resultado de las interacciones entre todos los componentes del ambiente. Su

<i>GUÍA SECTOR INDUSTRIAL MODALIDAD PARTICULAR</i>	<i>Valor</i>	<i>CRITERIOS Aplicación para</i>
<p>En la definición de la situación preoperativa, se recomienda analizar dos aspectos complementarios: las formaciones vegetales presentes en el área y su composición florística. Para definir las formaciones vegetales existen varias metodologías que se fundamentan en diferentes criterios de clasificación y ordenación, dos son las más comúnmente utilizadas, la primera es la fitosociológica, la cual establece un sistema jerárquico de clasificación de la vegetación, semejante al taxonómico. La segunda es la cuantitativa, que se apoya en una tipificación y ordenación estadística de los resultados obtenidos en los inventarios que se levanten en campo. Ambos sistemas de ordenación suelen utilizarse posteriormente a una fotointerpretación del paisaje, en la que los criterios de las especies dominantes y la estructura de la vegetación definen los distintos tipos de unidades.</p> <p>Con respecto a los sistemas de muestreo florístico, cuyo diseño está ligado a la metodología aplicada para definir las unidades de vegetación antes referida se distinguen tres tipos básicos:</p> <ul style="list-style-type: none"> • Muestreo al azar: en este modelo, cada punto del territorio tiene la misma probabilidad de ser muestreado, sin estar condicionado por puntos anteriores. • Muestreo regular: en este caso, la determinación de los puntos de muestreo se realiza mediante una malla, a intervalos regulares. 		<p>estabilidad espacial permite identificar unidades cuya fisonomía y composición florística corresponde a condiciones ecológicas uniformes. Puede preverse su evolución natural en el tiempo y por ello, en la evaluación del estudio, se considera como un testimonio de las influencias artificiales de épocas pasadas e indicador de situaciones futuras bajo la acción del hombre. Por todo ello, este inventario es considerado por la autoridad ambiental como elemento ineludible e imprescindible. Su ausencia, o su</p>

<i>GUÍA SECTOR INDUSTRIAL MODALIDAD PARTICULAR</i>	<i>Valor</i>	<i>CRITERIOS Aplicación para</i>
<p>preservarlas como un recurso natural importante y, por otro lado, por ser excelentes indicadores de las condiciones ambientales de un determinado ámbito geográfico.</p> <p>Por lo anterior, esta etapa de la evaluación se orienta a satisfacer tres objetivos, uno es el de seleccionar un grupo faunístico que describa la estabilidad (o desequilibrio) ambiental del sitio donde se establecerá el proyecto o la actividad, el segundo se orienta a identificar a especies con algún régimen de protección derivado de la normatividad nacional (NOM-059-ECOL-2000) o internacional (Convención sobre Comercio Internacional de Especies Amenazadas de Fauna y Flora Silvestre) y el tercero es el considerar a aquellas especies que serán afectadas por el establecimiento del proyecto y que no se encuentran en algún régimen de protección.</p> <p>Así, se recomienda que el estudio faunístico incorpore los siguientes aspectos:</p> <ul style="list-style-type: none"> • La <u>dificultad taxonómica</u> derivada del conocimiento precario que se tiene sobre la mayoría de los grupos taxonómicos presentes en nuestro territorio. Ello se traduce en: a) la dificultad para clasificar a los organismos, tarea propia de especialistas y que en muchas ocasiones solo puede realizarse en laboratorio y b) dificultades de muestreo, al no conocerse bien el comportamiento de los organismos. Esta limitación se manifiesta sobre todo en los invertebrados, que son los más abundantes y diversificados del planeta. 		<p>solo como un simple listado, sino con la interpretación que permita a la autoridad ambiental valorar la calidad del ambiente. Contrariamente a la vegetación, la fauna es un factor difícil de inventariar por la dificultad de cartografiar, valorar y predecir su evolución, sin embargo su estudio se facilita gracias a que las comunidades faunísticas se hallan ligadas por una fuerte relación de dependencia a determinados biotopos. Por todo lo anterior, para la autoridad ambiental resulta en extremo útil el disponer de un estu-</p>

<i>GUÍA SECTOR INDUSTRIAL MODALIDAD PARTICULAR</i>	<i>CRITERIOS</i> <i>Aplicación para</i>	
	<i>Valor</i>	
<ul style="list-style-type: none"> • La <u>escala espacial de su distribución</u>: el espacio vital de ciertos grupos, como es el caso de los ácaros del suelo, es muy reducido y presenta grandes variaciones a pequeñas escalas, por lo cual resulta muy costoso y en parte inútil realizar muestreos representativos para áreas relativamente extensas. • La <u>estacionalidad</u>. Determinadas especies tienen su etapa adulta (en muchas ocasiones la más visible), reducida a un período de tiempo muy corto, presentándose el resto del año como formas resistentes (por ejemplo huevos, larvas, etc), que resultan imposibles de clasificar para quien no es especialista en el tema. El estudio de estas especies implicaría muestreos casi continuos a lo largo del ciclo anual, con las dificultades que esto implica. <p>Por lo anterior, en el momento de definir el grupo faunístico «indicador» de la situación del ambiente, hay que tener en cuenta esas limitaciones; para ello frecuentemente se utiliza a los vertebrados, sin embargo las dificultades no son menores, por lo que se recomienda asesorarse de especialistas que conozcan la zona donde se establecerá el proyecto y que puedan recomendar grupos zoológicos reconocidos, fáciles de muestrear y que sean tipificados como excelentes indicadores de la estabilidad de una zona determinada.</p> <p>Así, se recomienda que el estudio faunístico incorpore los siguientes aspectos:</p>		<p>dio del componente faunístico que ofrezca información, no solo de la abundancia y diversidad de las especies, sino de lo que su presencia indica en torno a la estabilidad, fragilidad o alteración del ambiente. Los proyectos que aborden estos aspectos tiene mayor posibilidad de ser resueltos favorablemente y en menores períodos de tiempo. Considerar a la fauna y vegetación permite prevenir, mitigar y/o compensar impactos ambientales. De no hacerlo así, no se podrán identificar impactos y se solicitará informa-</p>

<i>GUÍA SECTOR INDUSTRIAL MODALIDAD PARTICULAR</i>	<i>Valor</i>	<i>CRITERIOS Aplicación para</i>
<p>a) Un inventario de las especies o comunidades faunísticas reportadas o avistadas en el sitio y en su zona de influencia, indicando su distribución espacial y abundancia. Hay que considerar la fenología de las especies a incluir en el inventario, con el fin de efectuar los muestreos en las épocas apropiadas.</p> <p>b) Identificar el dominio vital de las especies que puedan verse amenazadas, estudiando el efecto del retiro de la vegetación, de la alteración de corredores biológicos, etc., por lo anterior es particularmente importante conocer en detalle las rutas de los vertebrados terrestres.</p> <p>c) Localizar las áreas especialmente sensibles para las especies de interés o protegidas, como son las zonas de anidación, refugio o crianza</p> <p>Estos datos deben representarse espacialmente, en un plano de unidades faunísticas. Los puntos especialmente sensibles a los procesos constructivos o que tengan un interés especial.</p> <p>El estudio de la fauna no debe circunscribirse a la terrestre, puesto que cuando existan humedales, cuerpos de agua o un frente marino aledaño al proyecto, la fauna acuática puede verse igualmente afectada.</p>		<p>ción adicional o se rechazará el proyecto.</p>
<p><i>IV.2.3 Paisaje</i> La inclusión del paisaje en un estudio de impacto ambiental se sustenta en dos aspectos</p>	3	En el contexto de las activi-

<i>GUÍA SECTOR INDUSTRIAL MODALIDAD PARTICULAR</i>	<i>CRITERIOS</i> <i>Valor</i> <i>Aplicación para</i>
<p>fundamentales: el concepto <u>paisaje</u> como elemento aglutinador de toda una serie de características del medio físico y la capacidad de asimilación que tiene el paisaje de los efectos derivados del establecimiento del proyecto.</p> <p>La descripción del paisaje encierra la dificultad de encontrar un sistema efectivo para medirlo, puesto que en todos los métodos propuestos en la bibliografía hay, en cierto modo, un componente subjetivo. Es por ello que existen metodologías variadas, pero casi todas coinciden en tres aspectos importantes: la visibilidad, la calidad paisajística y la fragilidad visual.</p> <ul style="list-style-type: none"> • La <u>visibilidad</u> se entiende como el espacio del territorio que puede apreciarse desde un punto o zona determinada. Esta visibilidad suele estudiarse mediante datos topográficos tales como altitud, orientación, pendiente, etc. Posteriormente puede corregirse en función de otros factores como la altura de la vegetación y su densidad, las condiciones de transparencia atmosférica, distancia, etc. La visibilidad puede calcularse con métodos automáticos o manuales. • La <u>calidad paisajística</u> incluye tres elementos de percepción: las <u>características intrínsecas</u> del sitio, que se definen habitualmente en función de su morfología, vegetación, puntos de agua, etc; la <u>calidad visual</u> del entorno inmediato, situado a una distancia de 500 y 700 m; en él se aprecian otros valores tales como las formaciones vegetales, 	<p>dades humanas, el paisaje se comporta como un recurso natural aprovechable mediante actividades específicas. La importancia que tiene este parámetro en la EIA es de primer orden, toda vez que en él se integran los diversos componentes del ambiente. Si bien su efecto es meramente visual, también es el reflejo de una situación particular que puede caracterizar desde ambientes inalterados hasta ambientes con una fuerte actividad antropogénica. Es por ello que en la evaluación que realiza la autoridad am-</p>

<i>GUÍA SECTOR INDUSTRIAL MODALIDAD PARTICULAR</i>	<i>Valor</i>	<i>CRITERIOS Aplicación para</i>
<p>litología, grandes masas de agua, etc; y la <u>calidad del fondo escénico</u>, es decir, el fondo visual del área donde se establecerá el proyecto. Incluye parámetros como intervisibilidad, altitud, formaciones vegetales, su diversidad y geomorfológicos.</p> <ul style="list-style-type: none"> • La <u>fragilidad</u> del paisaje es la capacidad del mismo para absorber los cambios que se produzcan en él. La fragilidad está conceptualmente unida a los atributos anteriormente descritos. Los factores que la integran se pueden clasificar en biofísicos (suelos, estructura y diversidad de la vegetación, contraste cromático) y morfológicos (tamaño y forma de la cuenca visual, altura relativa, puntos y zonas singulares). <p>Otra variable importante a considerar es la frecuencia de la presencia humana. No es lo mismo un paisaje prácticamente sin observadores que uno muy frecuentado, ya que la población afectada es superior en el segundo caso. Las carreteras, núcleos urbanos, puntos escénicos y demás zonas con población temporal o estable deben ser tomados en cuenta.</p> <p>El inventario del paisaje se complementa con la inclusión de las singularidades paisajísticas o elementos sobresalientes de carácter natural o artificial. Por último se suelen incluir en el inventario del paisaje los elementos que contienen recursos de carácter científico, cultural e histórico.</p> <p>Los componentes del paisaje pueden sintetizarse posteriormente en un plano único ba-</p>		<p>biental, la incorporación de información sobre este rubro es un aspecto ineludible y sustantivo en la decisión que asumirá para todo proyecto o actividad de naturaleza Industrial. Su omisión o abordaje superficial puede inducir a una respuesta de no viabilidad al proyecto en evaluación.</p>

<i>GUÍA SECTOR INDUSTRIAL MODALIDAD PARTICULAR</i>	<i>Valor</i>	<i>CRITERIOS Aplicación para</i>
<p>sado en criterios jerárquicos aglutinadores. Una buena descripción de estas metodologías puede consultarse en MOPU (1987) y Escribano et. al. (1987).</p> <p><i>IV.2.4 Medio socioeconómico</i></p> <p>El objetivo de incluir el análisis del medio socioeconómico en el estudio de impacto ambiental radica en que este sistema ambiental se ve profundamente modificado por la nueva infraestructura. En muchos casos este cambio es favorable, pero existen otros cuyo carácter es negativo. Todos ellos hay que tenerlos en cuenta a la hora de evaluar el impacto que produce un proyecto. Además, no debe pasarse por alto que el medio físico y social están íntimamente vinculados, de tal manera que el social se comporta al mismo tiempo como sistema receptor de las alteraciones producidas en el medio físico y como generador de modificaciones en este mismo medio. Dentro de este capítulo se deben estudiar los factores que configuran el medio social en sentido amplio, incidiendo y profundizando en mayor grado en aquellos que puedan revestir características especiales en el ambiente a afectar.</p> <p>a) Demografía</p> <p>Se recomienda este análisis para determinar la cantidad de población que será afectada, sus características estructurales, culturales y la dinámica poblacional, para finalmente diseñar la proyección demográfica previsible, sobre la que se han de incorporar las</p>	2	<p>Información importante. La interpretación que ofrezca el promovente de los diversos aspectos que integran el medio socioeconómico es fundamental y recibe una mejor apreciación que un simple listado de registros.</p>

<i>GUÍA SECTOR INDUSTRIAL MODALIDAD PARTICULAR</i>	<i>Valor</i>	<i>CRITERIOS Aplicación para</i>
<p>variaciones que genere el proyecto o la actividad. Algunos de los factores a considerar, sin que sean limitativos, pueden ser:</p> <ul style="list-style-type: none"> • Dinámica de la población de las comunidades directa o indirectamente afectadas con el proyecto. Su estudio debe realizarse a través de un análisis comparativo de los datos estadísticos disponibles, pudiendo tomarse un período de referencia de al menos 30 años. Es recomendable utilizar los datos de la población total, ya que reflejan el dato de las personas que comúnmente residen en las localidades. • Crecimiento y distribución de la población • Estructura por sexo y edad • Natalidad y mortalidad • Población económicamente activa. Este es uno de los rubros que mejor permiten caracterizar a las personas que conforman una población. Normalmente se considera a una población <u>activa</u> al conjunto de personas que suministran mano de obra para la producción de bienes y servicios. La expresión de la población activa puede sintetizarse, por ejemplo, con los siguientes indicadores: <p>a) Población económicamente activa (por edad, sexo, estado civil, sectores de actividad).</p>		

<i>GUÍA SECTOR INDUSTRIAL MODALIDAD PARTICULAR</i>	<i>Valor</i>	<i>CRITERIOS Aplicación para</i>
<p>b) Distribución porcentual de la población desocupada abierta por posición en el hogar.</p> <p>c) Población económicamente inactiva.</p> <p>En este último rubro es conveniente llevar el análisis hasta identificar la tasa de ocupación que deriva de otros proyectos del mismo sector o con el mismo objetivo que caracteriza al proyecto que se evalúa. Si se considera conveniente podrá analizar otros indicadores propuestos por INEGI o CONAPO.</p> <p>b) Factores socioculturales</p> <p>Este concepto es referido al conjunto de elementos que, bien sea por el peso específico que les otorgan los habitantes de la zona donde se ubicará el proyecto, o por el interés evidente para el resto de la colectividad, merecen su consideración en el estudio. El componente subjetivo del concepto puede subsanarse concediendo a los factores socioculturales la categoría de <u>recursos culturales</u> y entendiendo en toda su magnitud que se trata de bienes escasos y en ocasiones, no renovables.</p> <p>Los recursos culturales de mayor significado son:</p> <p>El sistema cultural: entendida la cultura como modelos o patrones de conocimiento y conducta que han sido socialmente aprendidos, a partir de los esquemas comunitarios asimilados por una colectividad, los elementos a tener en cuenta en el análisis son los</p>		

<i>GUÍA SECTOR INDUSTRIAL MODALIDAD PARTICULAR</i>	<i>Valor</i>	<i>CRITERIOS Aplicación para</i>
<p>siguientes: ¹ aspectos cognoscitivos, ² valores y normas colectivas, ³ creencias y ⁴ signos. El análisis del sistema cultural debe suministrar la siguiente información: 1) uso que se da a los recursos naturales del área de influencia del proyecto; así como a las características del uso, 2) nivel de aceptación del proyecto, 3) valor que se le da a los espacios o sitios ubicados dentro de los terrenos dónde se ubicará el proyecto y que los habitantes valoran al constituirse en puntos de reunión, recreación o de aprovechamiento colectivo, 4) patrimonio histórico, en el cual se caracterizarán los monumentos histórico-artísticos y arqueológicos que puedan ubicarse en su zona de influencia, estos sitios se localizarán espacialmente en un plano. Sin embargo, si bien los sitios ya descubiertos y registrados son fácilmente respetables, no sucede lo mismo con los sitios arqueológicos no descubiertos todavía, o con los conjuntos urbanos singulares. Por lo tanto se debe inventariar el patrimonio histórico existente dentro de los terrenos donde se establecerá el proyecto y en su zona de influencia.</p> <p><i>IV.2.5 Diagnóstico ambiental</i></p> <p>En este punto se realizará un análisis con la información que se recopiló en la fase de caracterización ambiental, con el propósito de hacer un diagnóstico del sistema ambiental previo a la realización del proyecto, en donde se identificarán y analizarán las tendencias del comportamiento de los procesos de deterioro natural y grado de conserva-</p>	3	Este componente es uno de los tres más importantes del Estudio. Es altamente recomendable que el promotor no se concrete a ofre-

<i>GUÍA SECTOR INDUSTRIAL MODALIDAD PARTICULAR</i>	<i>CRITERIOS</i> <i>Aplicación para</i>	
	<i>Valor</i>	
<p>ción del área de estudio y de la calidad de vida que pudieran presentar en la zona por el aumento demográfico y la intensidad de las actividades productivas, considerando aspectos de tiempo y espacio.</p> <p>Para realizar el diagnóstico ambiental se utilizará la sobreposición de los planos elaborados en las secciones IV.1 y IV.2. Para ello se sugiere el uso de Sistemas de Información Geográfica (SIG). Una vez elaborada la sobreposición, se podrán detectar puntos críticos, mismos que serán representados en el plano de diagnóstico. Dicho plano se acompañará de la interpretación y análisis correspondiente.</p> <p>a) Integración e interpretación del inventario ambiental</p> <p>La elaboración del inventario, desarrollada en el capítulo precedente, es un primer e importante paso ya que con la información obtenida se dispone, por una parte, de la caracterización preoperacional del área donde se establecerá el proyecto y por otra parte, de una base para identificar los impactos al ambiente, definir las medidas de mitigación de los mismos y establecer el programa de vigilancia ambiental. Es recomendable que, al momento de evaluar los componentes del inventario y, particularmente, al comparar las alternativas, puede resultar conveniente valorar diferenciadamente cada componente del medio físico y socioeconómico.</p> <p>La realización de esta valoración puede efectuarse a través de diversas metodologías y</p>		<p>cer listas o relaciones de los diversos aspectos que integran el diagnóstico. El evaluador de la DGIRA centra su atención en la forma como el promovente interpreta los registros para conducir a la integración de un verdadero diagnóstico. También es fundamental que el promovente ofrezca la información objetiva, concreta y evidente de los mecanismos, procedimientos o métodos que utilizó para obtener la información que presenta en su estudio. De igual forma es muy importante que este inventario le facilite al</p>

<i>GUÍA SECTOR INDUSTRIAL MODALIDAD PARTICULAR</i>	<i>Valor</i>	<i>CRITERIOS Aplicación para</i>
<p>critérios, la literatura especializada propone varios modelos, todos ellos están orientados a darle objetividad, sin embargo en todos los modelos persisten niveles variables de subjetividad difíciles de evitar, especialmente en lo que respecta a los criterios de valoración.</p> <p>De esta forma, comúnmente la valoración del inventario ambiental se lleva a cabo a través de tres aproximaciones que están vinculadas a los criterios y metodologías de evaluación de los impactos (ver capítulo respectivo).</p> <p>La primera de ellas asigna un valor numérico a las distintas unidades, de modo tal que las diferencias entre ellas son cuantitativas y por lo tanto pueden ser procesadas en forma numérica y estadística. La segunda aproximación se inicia con una ordenación de las unidades según una escala jerárquica referida a cada variable del inventario. El grado de alteración se podrá valorar por diferencias ordinales. Por último, la tercera aproximación tiene su origen en una valoración semicuantitativa en la cual las unidades se clasifican con adjetivos tales como alto, medio y bajo, o con escalas similares.</p> <p>Los criterios de valoración para describir el escenario ambiental, identificar la interrelación de los componentes y de forma particular, detectar los puntos críticos del diagnóstico, que pueden ser considerados por el promovente, entre otros, son los siguientes:</p> <ul style="list-style-type: none"> • <u>Normativos</u>: son aquellos que se refieren a aspectos que están regulados o normados por instrumentos legales o administrativos vigentes tales como Nor- 		<p>evaluar el reconocimiento del estado actual de los ecosistemas, ello permite una valoración más expedita. Por el contrario cuando solo se ofrecen relaciones y datos aislados, el resultado puede incluso ser negativo en el resolutorio.</p>

<i>GUÍA SECTOR INDUSTRIAL MODALIDAD PARTICULAR</i>	<i>Valor</i>	<i>CRITERIOS Aplicación para</i>
<p>mas Oficiales Mexicanas para regular descargas de aguas residuales, emisiones a la atmósfera.</p> <ul style="list-style-type: none"> • <u>De diversidad</u>: son los criterios que utilizan a este parámetro equiparándolo a la probabilidad de encontrar un elemento distinto dentro de la población total, por ello, considera el número de elementos distintos y la proporción entre ellos. Está condicionado por el tamaño de muestreo y el ámbito considerado. En general se suele valorar como una característica positiva un valor alto, ya que en vegetación y fauna está estrechamente relacionado con ecosistemas complejos y bien desarrollados. • <u>Rareza</u>: este indicador hace mención a la escasez de un determinado recurso y está condicionado por el ámbito espacial que tenga en cuenta (por ejemplo: ámbito local, municipal, estatal, regional, etc). Se suele considerar que un determinado recurso tiene mas valor cuanto mas escaso sea. • <u>Naturalidad</u>: estima el estado de conservación de las biocenosis e indica el grado de perturbación derivado de la acción humana. Este rubro adolece del problema de que debe definirse un «estado sin la influencia humana», lo cual, en cierto modo implica considerar una situación «ideal y estable» difícilmente aplicable a sistemas naturales. • <u>Grado de aislamiento</u>: mide la posibilidad de dispersión de los elementos móvi- 		

<i>GUÍA SECTOR INDUSTRIAL MODALIDAD PARTICULAR</i>	<i>Valor</i>	<i>CRITERIOS Aplicación para</i>
<p>les del ecosistema y está en función del tipo de elemento a considerar y de la distancia a otras zonas de características similares. Se considera que las poblaciones aisladas son mas sensibles a los cambios ambientales, debido a los procesos de colonización y extinción, por lo que poseen mayor valor que las poblaciones no aisladas.</p> <ul style="list-style-type: none"> • <u>Calidad</u>: este parámetro se considera útil especialmente para problemas de perturbación atmosférica, del agua y/o del suelo. Se refiere a la desviación de los valores identificados versus los valores «normales» establecidos, bien sea de cada uno de los parámetros fisicoquímicos y biológicos, como del índice global de ellos. <p>Otros criterios de valoración, tales como singularidad, integridad, irreversibilidad, pureza, representatividad, escasez, etc., están estrechamente ligados a los anteriormente descritos y pueden encontrarse definidos en MOPU, 1981. Cuando se empleen otros criterios de valoración se indicará la fuente consultada.</p> <p>b) Síntesis del inventario</p> <p>En algunos estudios de Impacto Ambiental, a efecto de resumir la información derivada del inventario ambiental, ofrecen una cartografía única en la que se intenta reflejar las características de cada punto del territorio, agrupándolas posteriormente en unidades homogéneas, tanto internamente, como con respecto a la respuesta ante una determi-</p>		

<i>GUÍA SECTOR INDUSTRIAL MODALIDAD PARTICULAR</i>	<i>CRITERIOS</i> <i>Aplicación para</i>	
	<i>Valor</i>	
<p>nada actuación. Para ello, se han propuesto diversas metodologías de integración, partiendo de dos enfoques distintos, que han sido ampliamente empleadas en estudios de ordenamiento territorial</p> <p>El primero de ellos (González Bernáldez, et al. 1973), parte de un concepto integrador en el que cada unidad pretende ser una síntesis de los caracteres más notables de cada una de las observaciones temáticas, recurriendo a lo que se ha denominado unidades de percepción o fenosistemas, es decir “ partes perceptibles del sistema de relaciones subyacentes” . Se ha empleado habitualmente en estudios de planificación y en algunas ocasiones en estudios de impacto ambiental.</p> <p>El segundo enfoque se fundamenta en la superposición de las distintas unidades determinadas en la cartografía temática, habiéndose propuesto diversos modelos para ello que abarcan desde una superposición simple, hasta una superposición ponderada. Esta síntesis puede efectuarse mediante técnicas manuales o automáticas (MOPU, 1981)</p> <p>V. IDENTIFICACIÓN, DESCRIPCIÓN Y EVALUACIÓN DE LOS IMPACTOS AMBIENTALES</p> <p>Con apoyo en la información del diagnóstico ambiental que fue desarrollado en el capítulo anterior, se elaborará el escenario ambiental en el cual se identificarán los impactos</p>	3	La información que deberá ofrecerse en éste rubro es considerada por el evalua-

<i>GUÍA SECTOR INDUSTRIAL MODALIDAD PARTICULAR</i>	<i>Valor</i>	<i>CRITERIOS Aplicación para</i>
<p>que resultarán al insertar el proyecto en el área de estudio. Esto permitirá identificar las acciones que pueden generar desequilibrios ecológicos y que por su magnitud e importancia provocarán daños permanentes al ambiente y/o contribuirán en la consolidación de los procesos de cambio existentes.</p> <p>La identificación de los impactos al ambiente derivados del desarrollo del proyecto o actividad está condicionada por tres situaciones: la ausencia de un adecuado conocimiento de la respuesta de muchos componentes del ecosistema y medio social frente a una acción determinada, la carencia de información detallada sobre algunos componentes del proyecto que pueden ser fundamentales desde un punto de vista ambiental y, por último, el hecho de que, en muchas ocasiones, en la obra se presentan desviaciones respecto al proyecto original que no pueden ser tomadas en cuenta a la hora de realizar el Estudio de Impacto Ambiental. Todos ellos contribuyen a que la identificación de los impactos presente cierta dosis de incertidumbre, cuya magnitud resulta difícil de evaluar.</p> <p>En relación a lo anterior, al elaborar el Estudio de Impacto Ambiental es recomendable que se tomen en cuenta estas situaciones y se identifiquen y apliquen aquellos análisis o previsiones que pudieran derivar de estudios o reportes de investigaciones científicas que se refieran a los ciclos básicos de los ecosistemas de la región donde se pretende desarrollar la obra o actividad.</p>		<p>dor como uno de los aspectos más importantes del Estudio ya que de la adecuada identificación de los impactos dependerán las medidas de mitigación y la identificación de los impactos residuales así como la viabilidad o no del proyecto. La carencia de información objetiva o la falta de sustento de la misma puede ser una causa suficiente para dar respuesta negativa del proyecto.</p>

<i>GUÍA SECTOR INDUSTRIAL MODALIDAD PARTICULAR</i>	<i>CRITERIOS</i> <i>Aplicación para</i>	
	<i>Valor</i>	
<p><i>V.1 Metodología para identificar y evaluar los impactos ambientales</i></p> <p>Para la identificación y evaluación de impactos existen diferentes metodologías, la cuales podrán ser seleccionadas por el responsable técnico del proyecto, justificando su aplicación. En ésta guía se presenta el empleo de indicadores de impacto, como un ejemplo metodológico.</p> <p>En esta fase es recomendable que el proceso se desarrolle en dos etapas: en la primera es importante hacer una selección adecuada de los indicadores de impacto que van a ser utilizados y en la segunda, deberá seleccionarse y justificarse la metodología de evaluación que se aplicará al proyecto o actividad en evaluación.</p> <p><i>V.1.1 Indicadores de impacto</i></p> <p>Una definición genéricamente utilizada del concepto «indicador» establece que éste es «un elemento del medio ambiente afectado, o potencialmente afectado, por un agente de cambio» (Ramos, 1987). En esta guía se sugiere que se considere a los indicadores como índices cuantitativos o cualitativos que permitan evaluar la dimensión de las alteraciones que podrán producirse como consecuencia del establecimiento de un proyecto o del desarrollo de una actividad.</p> <p>Para ser útiles, los indicadores de impacto deben cumplir, al menos, los siguientes requisitos:</p>	3	Durante la evaluación del Estudio, la objetividad con que se seleccionen los indicadores de impacto, la lógica de los mismos y su vinculación con las etapas siguientes (incisos V.1.3 y VI, principalmente), son los as-

<i>GUÍA SECTOR INDUSTRIAL MODALIDAD PARTICULAR</i>	<i>Valor</i>	<i>CRITERIOS Aplicación para</i>
<ul style="list-style-type: none"> • <u>Representatividad</u>: se refiere al grado de información que posee un indicador respecto al impacto global de la obra. • <u>Relevancia</u>: la información que aporta es significativa sobre la magnitud e importancia del impacto. • <u>Excluyente</u>: no existe una superposición entre los distintos indicadores. • <u>Cuantificable</u>: medible siempre que sea posible en términos cuantitativos. • <u>Fácil identificación</u>: definidos conceptualmente de modo claro y conciso. <p>La principal aplicación que tienen los indicadores de impacto se registra al comparar alternativas ya que permiten determinar, para cada elemento del ecosistema la magnitud de la alteración que recibe, sin embargo, estos indicadores también pueden ser útiles para estimar los impactos de un determinado proyecto, puesto que permiten cuantificar y obtener una idea del orden de magnitud de las alteraciones. En este sentido, los indicadores de impacto están vinculados a la valoración del inventario debido a que la magnitud de los impactos depende en gran medida del valor asignado a las diferentes variables inventariadas.</p> <p>Otro aspecto importante de los indicadores de impacto, es que estos pueden variar según la etapa en que se encuentra el proceso de desarrollo del proyecto o actividad que se</p>		<p>pectos que el evaluador toma en cuenta para avanzar en el proceso de dictaminación. La congruencia que guarde el indicador seleccionado con el «agente de cambio», esto es, con la fase, etapa o característica del proyecto que incide sobre él, es el elemento en el que se centra la atención del evaluador, por ello, el promotor debe hacer un acucioso ejercicio de análisis y seleccionar únicamente aquellos indicadores que efectivamente vayan a ser impactados, de otra forma, el resultado de la evalua-</p>

<i>GUÍA SECTOR INDUSTRIAL MODALIDAD PARTICULAR</i>	<i>Valor</i>	<i>CRITERIOS Aplicación para</i>
<p>evalúa, así, para cada fase del proyecto deben utilizarse indicadores propios, cuyo nivel de detalle y cuantificación irán concentrándose a medida que se desarrolla el proyecto.</p> <p>Finalmente, se hace notar que la lista de indicadores que se incluye es sólo una referencia indicativa, que no debe ser aplicada como receta a cualquier caso; en cada proyecto y medio físico afectado será necesario elaborar una lista propia que recoja su casuística particular.</p> <p><i>V.1.2 Lista indicativa de indicadores de impacto</i></p> <p>La relación de indicadores, desglosada según los distintos componentes del ambiente y que se ofrece a continuación, puede ser útil para las distintas fases de un proyecto, sólo como un ejemplo, será tarea del responsable de la elaboración del estudio de impacto ambiental, el determinar los indicadores particulares para el proyecto que aborde, por ello, la lista siguiente no es exhaustiva, sino solo indicativa.</p> <p><u>Calidad del aire:</u> los indicadores de este componente pueden ser distintos según se trate de actividades preoperativas, de construcción u operativas. Durante la construcción el indicador que se puede utilizar es el de número de fuentes móviles en una superficie determinada y/o capacidad de dispersión de sus emisiones.</p> <p><u>Ruidos y vibraciones:</u> un posible indicador de impacto de este componente podría ser la dimensión de la superficie afectada por niveles sonoros superiores a los que marca la</p>		<p>ción puede afectarse negativamente.</p>

<i>GUÍA SECTOR INDUSTRIAL MODALIDAD PARTICULAR</i>	<i>Valor</i>	<i>CRITERIOS Aplicación para</i>
<p>NOM-081-ECOL-1994. Este indicador es conveniente que se complete con otros indicadores relacionados con el efecto de estos niveles de ruido y/o de vibración sobre la fauna.</p> <p><u>Geología y geomorfología:</u> en la fase de estudios previos se suelen adoptar indicadores tales como el número e importancia de los puntos de interés geológico afectados, el contraste de relieve y el grado de erosión e inestabilidad de los terrenos. En la etapa de operación, además de algunos de los indicadores anteriores, los indicadores deben tener un mayor detalle para poder identificar el grado de riesgo geológico en el sitio seleccionado.</p> <p><u>Hidrología superficial y/o subterránea:</u> se pueden citar los siguientes: número de cauces interceptados diferenciando si es el tramo alto, medio o bajo del cauce. Superficie afectada por la infraestructura en las zonas de recarga de acuíferos. Alteración potencial del acuífero derivada de la operación del proyecto. Caudales afectados por cambios en la calidad de las aguas.</p> <p><u>Suelo:</u> los indicadores de impacto sobre el suelo deben estar ligados mas a su calidad que al volumen que será removido, por lo que un indicador posible sería la superficie de suelo de distintas calidades que se verá afectado, otro indicador puede ser el riesgo de erosión, etc.</p> <p><u>Vegetación terrestre:</u> los indicadores de impactos para la vegetación pueden ser muy variados y entre ellos cabe citar: Superficie de las distintas formaciones vegetales afecta-</p>		

<i>GUÍA SECTOR INDUSTRIAL MODALIDAD PARTICULAR</i>	<i>Valor</i>	<i>CRITERIOS Aplicación para</i>
<p>das por las distintas obras y valoración de su importancia en función de diferentes escalas espaciales. Número de especies protegidas o endémicas afectadas. Superficie de las distintas formaciones afectadas por un aumento del riesgo de incendios. Superficie de las distintas formaciones especialmente sensibles a peligros de contaminación atmosférica o hídrica.</p> <p><u>Fauna</u>: los indicadores pueden ser parecidos a los de vegetación, aunque debido a su movilidad, debe considerarse también el efecto barrera de la infraestructura o de las vías de comunicación internas del proyecto (en su caso). Por lo anterior, los indicadores pueden ser: Superficie de ocupación o de presencia potencial de las distintas comunidades faunísticas directamente afectadas y valoración de su importancia. Poblaciones de especies endémicas protegidas o de interés afectadas. Número e importancia de lugares especialmente sensibles, como pueden ser zonas de reproducción, alimentación, etc., y especies y poblaciones afectadas por el efecto barrera o por riesgos de atropellamiento.</p> <p><u>Paisaje</u>: posibles indicadores de este elemento serían los siguientes: Número de puntos de especial interés paisajístico afectados. Intervisibilidad de la infraestructura y obras anexas, superficie afectada. Volúmen del movimiento de tierras previsto. Superficie intersectada y valoración de las diferentes unidades paisajísticas intersectadas por las obras o la explotación de bancos de préstamo.</p>		

<i>GUÍA SECTOR INDUSTRIAL MODALIDAD PARTICULAR</i>	<i>Valor</i>	<i>CRITERIOS Aplicación para</i>
<p><u>Demografía</u>: las alteraciones en la demografía pueden evaluarse mediante indicadores similares a los siguientes: variaciones en la población total y relaciones de esta variación con respecto a las poblaciones locales; número de individuos ocupados en empleos generados por el desarrollo del proyecto en sus diferentes etapas y por los servicios conexos; número de individuos y/o construcciones afectados por distintos niveles de emisión de ruidos y/o contaminación atmosférica; impacto del proyecto en el favorecimiento de la inmigración; etc.</p> <p><u>Factores socioculturales</u>: valor cultural y extensión de las zonas que pueden sufrir modificaciones en las formas de vida tradicionales; número y valor de los elementos del patrimonio histórico-artístico y cultural afectados por las obras del proyecto; intensidad de uso (veces/semana o veces/mes) que es utilizado en el predio donde se establecerá el proyecto por las comunidades vecindadas como área de esparcimiento, reunión o de otro tipo; etc.</p> <p><u>Sector primario</u>: posibles indicadores de las alteraciones en ese sector podrían ser: porcentaje de la superficie de los terrenos que cambiará su uso de suelo (agrícola, ganadero o forestal); variación de la productividad y de la calidad de la producción derivada del establecimiento del proyecto; limitaciones a actividades pesqueras, acuícolas o agropecuarias derivadas del establecimiento del proyecto; variación del valor del suelo en las zonas aledañas al sitio donde se establecerá el proyecto.</p>		

<i>GUÍA SECTOR INDUSTRIAL MODALIDAD PARTICULAR</i>	<i>Valor</i>	<i>CRITERIOS Aplicación para</i>
<p><u>Sector secundario</u>: algunos indicadores de este sector pueden ser: número de trabajadores en la obra; demanda y tipo de servicios de parte de los trabajadores incorporados a cada una de las etapas del proyecto; incremento en la actividad comercial de las comunidades vecinas como consecuencia del desarrollo del proyecto; etc.</p> <p><i>V.1.3 Criterios y metodologías de evaluación</i> Los criterios y métodos de evaluación del impacto ambiental pueden definirse como aquellos elementos que permiten valorar el impacto ambiental de un proyecto o actuación sobre el medio ambiente. En ese sentido estos criterios y métodos tienen una función similar a los de la valoración del inventario, puesto que los criterios permiten evaluar la importancia de los impactos producidos, mientras que los métodos de evaluación lo que tratan es de valorar conjuntamente el impacto global de la obra.</p> <p><i>V.1.3.1 Criterios</i> Los criterios de valoración del impacto que pueden aplicarse en un Estudio de Impacto Ambiental son variados y su selección depende en gran medida del autor y del estudio. A continuación se incluyen unos cuantos que suelen estar entre los más utilizados en los Estudios de Impacto Ambiental.</p> <ul style="list-style-type: none"> • <u>Dimensión</u>: se refiere al grado de afectación de un impacto concreto sobre un determinado factor. Esta magnitud se suele expresar cualitativamente, aunque puede intentar 	3	La subjetividad que caracteriza a esta fase del estudio debe ser compensada por el promovente con un ejercicio objetivo, lógico y congruente de selección de los criterios a utilizar; en muchos casos es recomendable seleccionar únicamente los criterios que ofrezcan mayor objetividad ya que el evaluador calificará de manera poco favorable aquellos criterios injustificados o «manejados» con un alto

<i>GUÍA SECTOR INDUSTRIAL MODALIDAD PARTICULAR</i>	<i>Valor</i>	<i>CRITERIOS Aplicación para</i>
<p>cuantificarse. Un ejemplo de este criterio sería el caso de la afectación de un desarrollo hotelero sobre un humedal; el impacto producido por las emisiones derivadas de la maquinaria que trabajará en las diferentes etapas de la obra será, en general, de escasa magnitud, mientras que su destrucción directa por la construcción de las obras puede tener una magnitud elevada.</p> <ul style="list-style-type: none"> • <u>Signo</u>: muestra si el impacto es positivo (+), negativo (-) o neutro (o). En ciertos casos puede ser difícil estimar este signo, puesto que conlleva una valoración que a veces es en extremo subjetiva, como pueden ser los incrementos de población que se generan como consecuencia de la nueva obra. • <u>Desarrollo</u>: considera la superficie afectada por un determinado impacto. Este criterio puede ser muy difícil de cuantificar, sin embargo cuando su consideración es viable, es recomendable incluirlo pues su definición ayuda considerablemente en la valoración de los impactos al ambiente. • <u>Permanencia</u>: este criterio hace referencia a la escala temporal en que actúa un determinado impacto (por ejemplo, el impacto producido por las desviaciones de una corriente intermitente puede durar sólo durante el tiempo en que se desarrollan las obras). • <u>Certidumbre</u>: este criterio se refiere al grado de probabilidad de que se produzca el 		<p>grado de incongruencia. Así, los mejores resultados se obtienen cuando los criterios aplicados son congruentes, tanto con las características del proyecto, como con el indicador de impacto que evalúa. Por ello es importante que se pondere razonablemente la aplicación de los criterios seleccionados y no se conduzca el ejercicio a un horizonte artificialmente favorable o minimizado de impactos realmente importantes, esto último afecta considerablemente al resultado de la evaluación.</p>

<i>GUÍA SECTOR INDUSTRIAL MODALIDAD PARTICULAR</i>	<i>Valor</i>	<i>CRITERIOS Aplicación para</i>
<p>impacto bajo análisis. Es común clasificarlo cualitativamente como cierto, probable, improbable y desconocido.</p> <ul style="list-style-type: none"> • <u>Reversibilidad</u>: bajo este criterio se considera la posibilidad de que, una vez producido el impacto, el sistema afectado pueda volver a su estado inicial. Muchos impactos pueden ser reversibles si se aplican medidas de mitigación, aunque la inviabilidad de muchos de ellos deriva más que nada del costo que tienen éstas medidas. • <u>Sinergia</u>: el significado de la aplicación de este criterio considera la acción conjunta de dos o más impactos, bajo la premisa de que el impacto total es superior a la suma de los impactos parciales. Un buen ejemplo en un proyecto turístico-hoteler-campo de golf es el impacto sinérgico sobre petenes o sobre manglares, derivado de los impactos parciales: alteración del acuífero superficial, eliminación de la cubierta vegetal, compactación del suelo, generación de ruido (ahuyenta a la fauna). • <u>Viabilidad de adoptar medidas de mitigación</u>: dentro de este criterio se resume la probabilidad de que un determinado impacto se pueda minimizar con la aplicación de medidas de mitigación. Es muy importante que esa posibilidad pueda acotarse numéricamente para señalar el grado de que ello pueda ocurrir. <p>Por último, cabe destacar que casi en todos los criterios, éstos pueden valorar los impac-</p>		

<i>GUÍA SECTOR INDUSTRIAL MODALIDAD PARTICULAR</i>	<i>valor</i>	<i>CRITERIOS aplicación para</i>
<p>tos de manera cualitativas (por ejemplo, mucho, poco, nada), sin embargo en otros, es posible llegar a una cuantificación de los mismos.</p> <p><i>V.1.3.2 Metodologías de evaluación y justificación de la metodología seleccionada</i></p> <p>La variedad de metodologías de evaluación es muy amplia, algunas de ellas derivan de ejercicios similares que se hacen en los estudios de ordenamiento ecológico del territorio, otras son específicas de los Estudios de Impacto Ambiental.</p> <p>La disponibilidad de metodologías van desde las más simples, en las que se evalúa numéricamente el impacto global que se produce sin analizar los impactos intermedios, a aquellas otras más complejas en las que, a través de diferentes procesos de ponderación, se pretende llegar a una visión global de la magnitud del impacto ambiental.</p> <p>Para ofrecer un apoyo más completo a los formuladores de estudios de impacto ambiental, en el anexo único de esta guía se ofrece una relación de las metodologías más comúnmente utilizadas para la identificación, predicción y evaluación de impactos ambientales, señalando en cada caso la fuente bibliográfica en la cual pueden encontrarse detalles más precisos de las mismas.</p> <p>Es recomendable que, la metodología que seleccione el profesional o el equipo respon-</p>	3	<p>La objetividad de la selección de la metodología de evaluación y su correspondencia con los indicadores y criterios que se utilizaron son las características que considera el evaluador. El evaluador también toma en cuenta la justificación que se ofrezca de la metodología seleccionada, particularmente en lo relativo a su vinculación con las características del proyecto y con el diagnóstico ambiental descrito en capítulos anteriores.</p>

<i>GUÍA SECTOR INDUSTRIAL MODALIDAD PARTICULAR</i>	<i>CRITERIOS</i> <i>Aplicación para</i>	
	<i>Valor</i>	
<p>sable de la elaboración de los estudios sea justificada considerando principalmente el grado de interacción o complejidad del proyecto o actividad bajo análisis y el nivel de certidumbre que ofrece el modelo seleccionado.</p> <p>VI. MEDIDAS PREVENTIVAS Y DE MITIGACIÓN DE LOS IMPACTOS AMBIENTALES</p> <p><i>VI.1 Descripción de la medida o programa de medidas de mitigación o correctivas por componente ambiental</i></p> <p>Es recomendable que la identificación de las medidas de mitigación o correctivas de los impactos, ambientales se sustente en la premisa de que siempre es mejor no producirlos, que establecer medidas correctivas. Las medidas correctivas implican costos adicionales que, comparados con el costo total del proyecto suelen ser bajos, sin embargo, pueden evitarse si no se producen los impactos; a esto hay que agregar que en la mayoría de los casos las medidas correctivas solamente eliminan una parte de la alteración y, en muchos casos ni siquiera eso.</p> <p>Por otra parte, los impactos pueden reducirse en gran medida con un diseño adecuado del proyecto desde el enfoque ambiental y un cuidado especial durante la etapa de construcción. Con las medidas correctivas, este aspecto es igualmente importante, puesto que su aplicabilidad va a depender de detalles del proyecto, tales como el grado de afectación de la vegetación, la alteración de las corrientes superficiales, la afectación de</p>	3	El diseño coherente y la objetividad de las medidas correctivas o de mitigación para reducir, eliminar o compensar los impactos ambientales negativos, es el objetivo que busca el evaluador al analizar este capítulo. El criterio principal se orienta a identificar la coherencia entre el impacto que se evalúa, sus indicadores y los criterios que aplica el promotor, así cuando la correspondencia

<i>GUÍA SECTOR INDUSTRIAL MODALIDAD PARTICULAR</i>	<i>Valor</i>	<i>CRITERIOS Aplicación para</i>
<p>la estabilidad de las dunas. El diseño no solo es importante como limitante para estas medidas, sino porque puede ayudar a disminuir considerablemente el costo de las mismas.</p> <p>Otro aspecto importante a considerar sobre las medidas correctivas es la escala espacial y temporal de su aplicación. Con respecto a la escala espacial es conveniente tener en cuenta que la mayoría de estas medidas tienen que ser aplicadas, no sólo en los terrenos donde se construirá el proyecto, sino también en las áreas de amortiguamiento en sus zonas vecinas, por lo que es importante que, en los trabajos de campo se considere también la inclusión de éstas áreas.</p> <p>Por lo que se refiere al momento de su aplicación se considera que, en términos generales, es conveniente ejecutarlas lo antes posible, ya que de este modo se pueden evitar impactos secundarios no deseables.</p> <p>Por todo lo expuesto, en este capítulo el responsable del estudio deberá asegurar una identificación precisa, objetiva y viable de las diferentes medidas correctivas o de mitigación de los impactos ambientales, que deriven de la ejecución del proyecto desglosándolos por componente ambiental. Es recomendable que la descripción incluya cuando menos lo siguiente:</p> <ul style="list-style-type: none"> • La medida correctiva o de mitigación, con explicaciones claras sobre su mecanismo 		<p>entre estos y las medidas de mitigación es objetiva y evidente, el estudio puede alcanzar resultados favorables.</p> <p>Otro aspecto importante de este rubro es la viabilidad que puede identificar el evaluador para poner en práctica la medida de mitigación que se propone, considerando el concepto viabilidad tanto en su acepción económica como técnica.</p>

<i>GUÍA SECTOR INDUSTRIAL MODALIDAD PARTICULAR</i>	<i>Valor</i>	<i>CRITERIOS Aplicación para</i>
<p>y medidas de éxito esperadas con base en fundamentos técnico-científicos o experiencias en el manejo de recursos naturales que sustenten su aplicación.</p> <p>Duración de las obras o actividades correctivas o de mitigación, señalando la etapa del proyecto en la que se requerirán, así como su duración.</p> <p>VI.2 Impactos residuales</p> <p>Se entiende por «impacto residual» al efecto que permanece en el ambiente después de aplicar las medidas de mitigación. Es un hecho que muchos impactos carecen de medidas de mitigación, otros, por el contrario, pueden ser ampliamente mitigados o reducidos, e incluso eliminados con la aplicación de las medidas propuestas, aunque en la mayoría de los casos los impactos quedan reducidos en su magnitud. Por ello, el estudio de impacto ambiental quedará incompleto si no se especifican estos impactos residuales ya que ellos son los que realmente indican el impacto final de un determinado proyecto.</p> <p>También debe considerarse que, de la amplia variedad de medidas preventivas, de mitigación, de compensación y restauración que se proponen en un Estudio de Impacto Ambiental, sólo algunas de ellas van a ser aplicadas, tal vez porque algunas son poco viables por limitaciones de todo tipo, bien porque otras dependen en gran medida de como se llevan a cabo las obras de infraestructura. Por eso, al momento de presentar la relación de impactos</p>	3	La identificación objetiva de los impactos residuales que generará el proyecto, es asumida por el evaluador como un elemento clave para la emisión del resolutivo, ya que en esta parte del estudio se concentran los aspectos de coherencia, viabilidad y conveniencia de la aplicación de las medidas de mitigación. Así, las características de estos impactos residuales serán una de las

<i>GUÍA SECTOR INDUSTRIAL MODALIDAD PARTICULAR</i>	<i>Valor</i>	<i>CRITERIOS Aplicación para</i>
<p>residuales, deben considerarse sólo aquellas medidas que se van a aplicar con certidumbre de que así será, especificando la dimensión del impacto reducido.</p> <p>De igual forma es recomendable tener en cuenta que, la aplicación de algunas medidas preventivas, de mitigación, de compensación y restauración van a propiciar la presencia de impactos adicionales, los cuales deben incorporarse a la relación de impactos residuales definitivos.</p> <p>VII PRONÓSTICOS AMBIENTALES Y EN SU CASO, EVALUACIÓN DE ALTERNATIVAS</p> <p>VII.1 Pronóstico del escenario</p> <p>Con apoyo del escenario ambiental elaborado en apartados precedentes, realizar una proyección en la que se ilustre el resultado de la acción de las medidas correctivas o de mitigación sobre los impactos ambientales relevantes y críticos. Este escenario considerará la dinámica ambiental resultante de los impactos ambientales residuales, incluyendo los no mitigables, los mecanismos de autorregulación y la estabilización de los ecosistemas.</p>	3	<p>bases de las condicionantes que establezca la autoridad.</p> <p>El evaluador analiza en este rubro la correspondencia y objetividad del pronóstico con los diversos apartados precedentes. Correspondencia y objetividad son elementos «clave» en el sentido del resolutivo que emite la autoridad. También lo es, pero en un sentido negativo un pronóstico «maquillado» carente de objetividad.</p>

<i>GUÍA SECTOR INDUSTRIAL MODALIDAD PARTICULAR</i>	<i>Valor</i>	<i>CRITERIOS Aplicación para</i>
<p>VII.2 Programa de vigilancia ambiental</p> <p>Deberá presentar un programa de vigilancia ambiental que tiene por función básica establecer un sistema que garantice el cumplimiento de las indicaciones y medidas de mitigación incluidas en el Estudio de Impacto Ambiental. Incluirá la supervisión de la acción u obra de mitigación, señalando de forma clara y precisa los procedimientos de supervisión para verificar el cumplimiento de la medida de mitigación, estableciendo los procedimientos para hacer las correcciones y los ajustes necesarios.</p> <p>Otras funciones adicionales de este programa son:</p> <ul style="list-style-type: none"> • Permite comprobar la dimensión de ciertos impactos cuya predicción resulta difícil. Paralelamente, el programa deberá permitir evaluar estos impactos y articular nuevas medidas correctivas o de mitigación en el caso de que las ya aplicadas resulten insuficientes. • Es una fuente de datos importante para mejorar el contenido de los futuros estudios de impacto ambiental, puesto que permite evaluar hasta que punto las predicciones efectuadas son correctas. Este conocimiento adquiere todo un valor si se tiene en cuenta que muchas de las predicciones se efectúan mediante la técnica de escenarios comparados. • En el programa de vigilancia se pueden detectar alteraciones no previstas en el Estudio de Impacto Ambiental, debiendo en este caso adoptarse medidas correctivas. 	3	<p>El evaluador habrá de identificar en este apartado los elementos que se utilizarán para asegurar que se cumpla con la aplicación correcta de las medidas de mitigación, así como los mecanismos que propone el promovente para actualizar dichas medidas conforme transcurra el tiempo de desarrollo del proyecto. Un programa que omita elementos imprescindibles puede derivar en resultados negativos; cuando la omisión se resuma en elementos <u>adjetivos</u>, esto es de menor significado, la autoridad</p>

<i>GUÍA SECTOR INDUSTRIAL MODALIDAD PARTICULAR</i>	<i>Valor</i>	<i>CRITERIOS Aplicación para</i>
<p>El programa deberá incorporar, al menos, los siguientes apartados: objetivos, estos deben identificar los sistemas ambientales afectados, los tipos de impactos y los indicadores previamente seleccionados. Para que el programa sea efectivo, el marco ideal es que el número de estos indicadores sea mínimo, medible y representativos del sistema afectado. Levantamiento de la información, ello implica además, su almacenamiento y acceso y su clasificación por variables. Debe tener una frecuencia temporal suficiente, la cual dependerá de la variable que se esté controlando. Interpretación de la información: este es el rubro más importante del programa, consiste en analizar la información. La visión que prevalece entre el equipo de evaluación de que el cambio se podía medir por la desviación respecto a estados anteriores, no es totalmente válida. Los sistemas ambientales tienen variaciones de diversa amplitud y frecuencia, pudiendo darse el caso de que la ausencia de desviaciones sea producto de cambios importantes. Las dos técnicas posibles para interpretar los cambios son: tener una base de datos de un período de tiempo importante anterior a la obra o su control en zonas testigo.</p> <p><u>Retroalimentación de resultados</u>: consiste en identificar los niveles de impacto que resultan del proyecto, valorar la eficacia observada por la aplicación de las medidas de mitigación y perfeccionar el Programa de Vigilancia Ambiental.</p> <p>Considerando todos estos aspectos, el programa de vigilancia de una determinada obra</p>	3	aplicará condiciones que el promovente deberá cumplir.

<i>GUÍA SECTOR INDUSTRIAL MODALIDAD PARTICULAR</i>	<i>Valor</i>	<i>CRITERIOS Aplicación para</i>
<p>o actividad ésta condicionado por los impactos que se van a producir, siendo posible fijar un programa que abarque todas y cada una de las etapas del proyecto. Este programa debe ser por tanto específico de cada proyecto y su alcance dependerá de la magnitud de los impactos que se produzcan, debiendo recoger en sus distintos apartados los diferentes impactos previsibles.</p>		
<p>VII.3 Conclusiones Finalmente y con base en una autoevaluación integral del proyecto, realizar un balance impacto-desarrollo en el que se discutan los beneficios que podría generar el proyecto y su importancia en la modificación de los procesos naturales de los ecosistemas presentes y aledaños al sitio donde éste se establecerá.</p>	3	La congruencia de las conclusiones con el dictamen del equipo institucional de evaluación es un factor decisivo para el sentido del resolutivo. Información imprescindible.
<p>VIII IDENTIFICACIÓN DE LOS INSTRUMENTOS METODOLÓGICOS Y ELEMENTOS TÉCNICOS QUE SUSTENTAN LA INFORMACIÓN SEÑALADA EN LAS FRACCIONES ANTERIORES VIII. 1 Formatos de presentación De acuerdo al artículo Número 19 del Reglamento de la Ley General del Equilibrio Ecológico y la Protección al Ambiente en materia de Evaluación de Impacto Ambiental, se entregarán cuatro ejemplares impresos de la Manifestación de Impacto Ambiental, de los cuales uno será utilizado para consulta pública. Asimismo todo el estudio será</p>	2	El uso que da el evaluador a esta información se orienta a identificar el soporte y la coherencia de los diferentes registros que aporta el promovente a lo largo del estudio. Al encontrarse des-

<i>GUÍA SECTOR INDUSTRIAL MODALIDAD PARTICULAR</i>	<i>Valor</i>	<i>CRITERIOS Aplicación para</i>
<p>grabado en memoria magnética, incluyendo imágenes, planos e información que complementa el estudio mismo que deberá ser presentado en formato Word.</p> <p>Se integrará un resumen de la Manifestación de Impacto Ambiental que no excederá de 20 cuartillas en 4 ejemplares, asimismo será grabado en memoria magnética en formato Word.</p> <p>Es importante señalar que la información solicitada este completa y en idioma español para evitar que la autoridad requiera de información adicional y esto ocasione retraso o falta de continuidad en el proceso de evaluación.</p> <p><i>VIII. 1.1 Planos definitivos</i></p> <p>Se elaborarán los planos que se describen en la presente guía. Deberán contener, por lo menos: el título; el número o clave de identificación; los nombres y firmas de quien lo elaboró, de quien lo revisó y de quien lo autorizó; la fecha de elaboración; la nomenclatura y simbología explicadas; coordenadas geográficas, la escala gráfica y numérica y la orientación.</p> <p><i>VIII. 1.2 Fotografías</i></p> <p>Integrar un anexo consistente en un álbum fotográfico en el que se identifique el número de la fotografía y se describan de manera breve los aspectos que se desean destacar del área de estudio. El álbum fotográfico deberá acompañarse con un croquis en el que se indiquen los puntos y direcciones de las tomas, mismas que se deberán identificar con numeración consecutiva y relacionarse con el texto.</p>		<p>vinculación o incongruencias, puede llegarse incluso a un resultado negativo del proceso de evaluación.</p>

<i>GUÍA SECTOR INDUSTRIAL MODALIDAD PARTICULAR</i>	<i>Valor</i>	<i>CRITERIOS Aplicación para</i>
<p>De manera opcional se podrán anexar fotografías aéreas del área del proyecto (incluidos campamentos, pista aérea, helipuertos, etcétera). Se recomienda la escala 1:10 000. Se deberá especificar: fecha, hora y número de vuelo, secuencia del mosaico, línea y altura de vuelo. Además, anexar un croquis de ubicación en el que se identifique la foto que corresponde a cada área o tramo fotografiado.</p> <p><i>VIII. 1.3 Videos</i></p> <p>De manera opcional se puede anexar una videograbación del sitio. Se deberá identificar la toma e incluir la plantilla técnica que describa el tipo de toma (planos generales, medianos, cerrados, etcétera), así como un croquis donde se ubiquen los puntos y dirección de las tomas y los recorridos con cámara encendida.</p> <p><i>VIII.2 Otros anexos</i></p> <p>Presentar las memorias y documentación que se utilizó para la realización del estudio de impacto ambiental:</p> <ul style="list-style-type: none"> a) Documentos legales. Copia de autorizaciones, concesiones, escrituras, etcétera. b) Cartografía consultada (INEGI, Secretaría de Marina, Secretaría de Agricultura, Ganadería, Desarrollo Rural, Pesca y Alimentación, etcétera) Copia legible y a escala original. c) Diagramas y otros gráficos. Incluir el título, el número o clave de identificación, la descripción de la nomenclatura y la simbología empleadas. 		

<i>GUÍA SECTOR INDUSTRIAL MODALIDAD PARTICULAR</i>	<i>Valor</i>	<i>CRITERIOS Aplicación para</i>
<p>d) Imágenes de satélite (opcional). Cada imagen que se entregue deberá tener un archivo de texto asociado, que indique los siguientes datos:</p> <ul style="list-style-type: none"> • Sensor. • Path y Row correspondientes. • Coordenadas geográficas. • Especificación de las bandas seleccionadas para el trabajo. • Niveles de procesos (corregida, orthocorregida, realces, etcétera). • Encabezado (columnas y renglones, fecha de toma, satélite). • Especificaciones sobre referencia geográfica con base en sistema cartográfico del INEGI. • Software con el que se procesó. <p>e) Resultados de análisis de laboratorio (cuando sea el caso). Entregar copia legible de los resultados del análisis de laboratorio que incluyan el nombre del laboratorio y el del responsable técnico del estudio. Asimismo, copia simple del certificado en caso de que el laboratorio cuente con acreditación expedida por alguna entidad certificadora autorizada.</p> <p>f) Resultados de análisis y/o trabajos de campo. Especificar las técnicas y métodos</p>		

<i>GUÍA SECTOR INDUSTRIAL MODALIDAD PARTICULAR</i>	<i>Valor</i>	<i>CRITERIOS Aplicación para</i>
<p>que se utilizarán en las investigaciones, tanto de campo como de gabinete, en relación con los aspectos físicos, bióticos y socioeconómicos. En el caso de que la(s) técnica(s) o método(s) no corresponda(n) con el(los) tipo(s) estándar, justificar y detallar su desarrollo.</p> <p>g) Estudios técnicos (geología, geotectónica, topografía, mecánica de suelos, etcétera) y listas de flora y fauna (nombre científico y nombre común que se emplea en la región de estudio).</p> <p>h) Explicación de modelos matemáticos que incluyan sus supuestos o hipótesis, así como verificación de los mismos para aplicarlos, con sus respectivas memorias de cálculo (cuando sea el caso).</p> <p>i) Análisis estadísticos. Explicara de manera breve el tipo de prueba estadística empleada e indicar si existen supuestos para su aplicación, en cuyo caso se describirá el procedimiento para verificar que los datos cumplen con los supuestos.</p> <p>VIII.3 Glosario de términos Se podrá incluir términos que utilice y que no estén contemplados en este glosario.</p> <p>Actividad altamente riesgosa: Aquella acción, proceso u operación de fabricación dustrial, distribución y ventas, en que se encuentren presentes una o más sustancias</p>		

<i>GUÍA SECTOR INDUSTRIAL MODALIDAD PARTICULAR</i>	<i>Valor</i>	<i>CRITERIOS Aplicación para</i>
<p>peligrosas, en cantidades iguales o mayores a su cantidad de reporte, establecida en los listados publicados en el Diario Oficial de la Federación el 28 de marzo de 1990 y 4 de mayo de 1992, que al ser liberadas por condiciones anormales de operación o externas pueden causar accidentes.</p> <p>Aguas residuales: Las aguas de composición variada provenientes de las descargas de usos municipales, industriales, comerciales, agrícolas, pecuarios, domésticos y en general de cualquier otro uso.</p> <p>Almacenamiento de residuos: Acción de tener temporalmente residuos en tanto se procesan para su aprovechamiento, se entregan al servicio de recolección, o se dispone de ellos.</p> <p>Beneficioso o perjudicial: Positivo o negativo.</p> <p>Cantidad de reporte: Cantidad mínima de sustancia peligrosa en producción, procesamiento, transporte, almacenamiento, uso o disposición final, o la suma de éstas, existentes en una instalación o medio de transporte dados, que al ser liberada, por causas naturales o derivadas de la actividad humana, ocasionaría una afectación significativa al ambiente, a la población o a sus bienes.</p> <p>Componentes ambientales críticos: Serán definidos de acuerdo con los siguientes criterios: fragilidad, vulnerabilidad, importancia en la estructura y función del sistema, presencia de especies de flora, fauna y otros recursos naturales considerados en alguna</p>		

<i>GUÍA SECTOR INDUSTRIAL MODALIDAD PARTICULAR</i>	<i>Valor</i>	<i>CRITERIOS Aplicación para</i>
<p>categoria de proteccion, asi como aquellos elementos de importancia desde el punto de vista cultural, religioso y social.</p> <p>Componentes ambientales relevantes: Se determinarán sobre la base de la importancia que tienen en el equilibrio y mantenimiento del sistema, así como por las interacciones proyecto-ambiente previstas.</p> <p>Confinamiento controlado: Obra de ingeniería para la disposición final de residuos peligrosos, que garantice su aislamiento definitivo.</p> <p>CRETIB: Código de clasificación de las características que contienen los residuos peligrosos y que significan: corrosivo, reactivo, explosivo, tóxico, inflamable y biológico infeccioso.</p> <p>Cuerpo receptor: La corriente o deposito natural de agua, presas, cauces, zonas marinas o bienes nacionales donde se descargan aguas residuales, así como los terrenos en donde se infiltran o inyectan dichas aguas pudiendo contaminar el suelo o los acuíferos.</p> <p>Daño ambiental: Es el que ocurre sobre algún elemento ambiental a consecuencia de un impacto ambiental adverso.</p> <p>Daño a los ecosistemas: Es el resultado de uno o más impactos ambientales sobre uno o varios elementos ambientales o procesos del ecosistema que desencadenan un desequilibrio ecológico.</p>		

<i>GUÍA SECTOR INDUSTRIAL MODALIDAD PARTICULAR</i>	<i>Valor</i>	<i>CRITERIOS Aplicación para</i>
<p>Daño grave al ecosistema: Es aquel que propicia la pérdida de uno o varios elementos ambientales, que afecta la estructura o función, o que modifica las tendencias evolutivas o sucesionales del ecosistema.</p> <p>Depósito al aire libre: Depósito temporal de material sólido o semisólido, dentro de los límites del establecimiento, pero al descubierto.</p> <p>Descarga: Acción de depositar, verter, infiltrar o inyectar aguas residuales a un cuerpo receptor.</p> <p>Desequilibrio ecológico grave: Alteración significativa de las condiciones ambientales en las que se prevén impactos acumulativos, sinérgicos y residuales que ocasionarían la destrucción, el aislamiento o la fragmentación de los ecosistemas.</p> <p>Disposición final: El depósito permanente de los residuos sólidos en un sitio en condiciones adecuadas y controladas, para evitar daños a los ecosistemas.</p> <p>Disposición final de residuos: Acción de depositar permanentemente los residuos en sitios y condiciones adecuadas para evitar daños al ambiente.</p> <p>Duración: El tiempo de duración del impacto; por ejemplo, permanente o temporal.</p> <p>Emisión contaminante: La descarga directa o indirecta de toda sustancia o energía, en cualquiera de sus estados físicos y formas, que al incorporarse o al actuar en cualquier medio altere o modifique su composición o condición natural.</p>		

<i>GUÍA SECTOR INDUSTRIAL MODALIDAD PARTICULAR</i>	<i>Valor</i>	<i>CRITERIOS Aplicación para</i>
<p>Empresa: Instalación en la que se realizan actividades industriales, comerciales o de servicios.</p> <p>Equipo de combustión: Es la fuente emisora de contaminantes a la atmósfera generados por la utilización de algún combustible fósil, sea sólido, líquido o gaseoso.</p> <p>Especies de difícil regeneración: Las especies vulnerables a la extinción biológica por la especificidad de sus requerimientos de hábitat y de las condiciones para su reproducción.</p> <p>Establecimiento industrial: Es la unidad productiva, asentada en un lugar de manera permanente, que realiza actividades de transformación, procesamiento, elaboración, ensamble o maquila (total o parcial), de uno o varios productos.</p> <p>Fuente fija: Es toda instalación establecida en un sólo lugar que tenga como finalidad desarrollar operaciones o procesos industriales que generen o puedan generar emisiones contaminantes a la atmósfera.</p> <p>Generación de residuos: Acción de producir residuos peligrosos.</p> <p>Generador de residuos peligrosos: Personal física o moral que como resultados de sus actividades produzca residuos peligrosos.</p> <p>Impacto ambiental: Modificación del ambiente ocasionada por la acción del hombre o de la naturaleza.</p>		

<i>GUÍA SECTOR INDUSTRIAL MODALIDAD PARTICULAR</i>	<i>Valor</i>	<i>CRITERIOS Aplicación para</i>
<p>Impacto ambiental acumulativo: El efecto en el ambiente que resulta del incremento de los impactos de acciones particulares ocasionado por la interacción con otros que se efectuaron en el pasado o que están ocurriendo en el presente.</p> <p>Impacto ambiental residual: El impacto que persiste después de la aplicación de medidas de mitigación.</p> <p>Impacto ambiental significativo o relevante: Aquel que resulta de la acción del hombre o de la naturaleza, que provoca alteraciones en los ecosistemas y sus recursos naturales o en la salud, obstaculizando la existencia y desarrollo del hombre y de los demás seres vivos, así como la continuidad de los procesos naturales.</p> <p>Impacto ambiental sinérgico: Aquel que se produce cuando el efecto conjunto de la presencia simultánea de varias acciones supone una incidencia ambiental mayor que la suma de las incidencias individuales contempladas aisladamente.</p> <p>Importancia: Indica qué tan significativo es el efecto del impacto en el ambiente. Para ello se considera lo siguiente:</p> <ul style="list-style-type: none"> a) La condición en que se encuentran el o los elementos o componentes ambientales que se verán afectados. b) La relevancia de la o las funciones afectadas en el sistema ambiental. 		

<i>GUÍA SECTOR INDUSTRIAL MODALIDAD PARTICULAR</i>	<i>Valor</i>	<i>CRITERIOS Aplicación para</i>
<p>c) La calidad ambiental del sitio, la incidencia del impacto en los procesos de deterioro.</p> <p>d) La capacidad ambiental expresada como el potencial de asimilación del impacto y la de regeneración o autorregulación del sistema.</p> <p>e) El grado de concordancia con los usos del suelo y/o de los recursos naturales actuales y proyectados.</p> <p>Incineración de residuos: Método de tratamiento que consiste en la oxidación de los residuos, vía combustión controlada.</p> <p>Insumos directos: Aquellos que son adicionados a la mezcla de reacción durante el proceso productivo o de tratamiento.</p> <p>Insumos indirectos: Aquellos que no participan de manera directa en los procesos productivos de tratamiento, no forman parte del producto y no son adicionados a la mezcla de reacción, pero son empleados dentro del establecimiento en los procesos auxiliares de combustión (calderas de servicio), en los talleres de mantenimiento y limpieza (como lubricantes para motores, material de limpieza), en los laboratorios, etc.</p> <p>Irreversible: Aquel cuyo efecto supone la imposibilidad o dificultad extrema de retornar por medios naturales a la situación existente antes de que se ejecutara la acción que produce el impacto.</p>		

<i>GUÍA SECTOR INDUSTRIAL MODALIDAD PARTICULAR</i>	<i>Valor</i>	<i>CRITERIOS Aplicación para</i>
<p>Lixiviado: Líquido proveniente de los residuos, el cual se forma por reacción, arrastre o percolación y que contiene, disueltos o en suspensión, componentes que se encuentran en los mismos residuos.</p> <p>Magnitud: Extensión del impacto con respecto al área de influencia a través del tiempo, expresada en términos cuantitativos.</p> <p>Manejo: Alguna o el conjunto de las actividades siguientes: producción, procesamiento, transporte, almacenamiento uso o disposición final de sustancias peligrosas.</p> <p>Manejo integral de residuos sólidos: El manejo integral de residuos sólidos que incluye un conjunto de planes, normas y acciones para asegurar que todos sus componentes sean tratados de manera ambientalmente adecuada, técnicamente y económicamente factible y socialmente aceptable. El manejo integral de residuos sólidos presta atención a todos los componentes de los residuos sólidos sin importar su origen, y considera los diversos sistemas de tratamiento como son: reducción en la fuente, reuso, reciclaje, compostaje, incineración con recuperación de energía y disposición final en rellenos sanitarios.</p> <p>Material peligroso: Elementos, sustancias, compuestos, residuos o mezclas de ellos que, independientemente de su estado físico, represente un riesgo para el ambiente, la</p>		

<i>GUÍA SECTOR INDUSTRIAL MODALIDAD PARTICULAR</i>	<i>Valor</i>	<i>CRITERIOS Aplicación para</i>
<p>salud o los recursos naturales, por sus características corrosivas, reactivas, explosivas, tóxicas, inflamables o biológico-infecciosas.</p> <p>Medidas de prevención: Conjunto de acciones que deberá ejecutar el promovente para evitar efectos previsibles de deterioro del ambiente.</p> <p>Medidas de mitigación: Conjunto de acciones que deberá ejecutar el promovente para atenuar el impacto ambiental y restablecer o compensar las condiciones ambientales existentes antes de la perturbación que se causará con la realización de un proyecto en cualquiera de sus etapas.</p> <p>Naturaleza del impacto: Se refiere al efecto benéfico o adverso de la acción sobre el ambiente.</p> <p>Obras hidroagrícolas: Todas aquellas estructuras cuyo objetivo principal es dotar de agua a una superficie agrícola en regiones donde la precipitación pluvial es escasa durante una parte del año, o bien eliminar el exceso de agua.</p> <p>Proceso: El conjunto de actividades físicas o químicas relativas a la producción, obtención, acondicionamiento, envasado, manejo, y embalado de productos intermedios o finales.</p> <p>Proceso productivo: Cualquier operación o serie de operaciones que involucra una o más actividades físicas o químicas mediante las que se provoca un cambio físico o químico en un material o mezcla de materiales.</p>		

<i>GUÍA SECTOR INDUSTRIAL MODALIDAD PARTICULAR</i>	<i>Valor</i>	<i>CRITERIOS Aplicación para</i>
<p>Producto: Es todo aquello que puede ofrecerse a la atención de un mercado para su adquisición, uso o consumo y que además pueden satisfacer un deseo o una necesidad. Abarca objetos físicos, servicios, personal, sitios organizaciones e ideas.</p> <p>Prueba de extracción (PECT): El procedimiento de laboratorio que permite determinar la movilidad de los constituyentes de un residuo, que lo hacen peligroso por su toxicidad al ambiente.</p> <p>Punto de emisión y/o generación: Todo equipo, maquinaria o etapa de un proceso o servicio auxiliar donde se generan y/o emiten contaminantes. Pueden existir varios puntos de emisión que compartan un punto final de descarga (chimenea, tubería de descarga, sitio de almacenamiento de residuos) y, en algún caso, un punto de emisión poseer puntos múltiples de descarga; en cualquier de estos casos el punto de emisión hace referencia al proceso, o equipo de proceso en que se origina el contaminante de interés.</p> <p>Reciclaje de residuos: Método de tratamiento que consiste en la transformación de los residuos en fines productivos.</p> <p>Recolección de residuos: Acción de transferir los residuos al equipo destinado a conducirlos a instalaciones de almacenamiento, tratamiento o reuso, o a los sitios para su disposición final.</p>		

<i>GUÍA SECTOR INDUSTRIAL MODALIDAD PARTICULAR</i>	<i>Valor</i>	<i>CRITERIOS Aplicación para</i>
<p>Residuo: Cualquier material generado en los procesos de extracción, beneficio, transformación, producción, consumo, utilización, control o tratamiento cuya calidad no permita usarlo nuevamente en el proceso que lo generó;</p> <p>Residuo incompatible: Aquel que al entrar en contacto o ser mezclado con otro reacciona produciendo calor o presión, fuego o evaporación; o, partículas, gases o vapores peligrosos; pudiendo ser esta reacción violenta.</p> <p>Residuos peligrosos: Todos aquellos residuos, en cualquier estado físico, que por sus características corrosivas, reactivas, explosivas, tóxicas, inflamables o biológico-infecciosas, representen un peligro para el equilibrio ecológico o el ambiente;</p> <p>Residuo peligroso biológico-infeccioso: El que contiene bacterias, virus u otros microorganismos con capacidad de causar infección o que contiene o puede contener toxinas producidas por microorganismos que causan efectos nocivos a seres vivos y al ambiente, que se generan en establecimientos de atención médica.</p> <p>Reuso de residuos: Proceso de utilización de los residuos peligrosos que ya han sido tratados y que se aplicarán a un nuevo proceso de transformación u otros usos.</p> <p>Reversibilidad: Ocurre cuando la alteración causada por impactos generados por la realización de obras o actividades sobre el medio natural puede ser asimilada por el</p>		

<i>GUÍA SECTOR INDUSTRIAL MODALIDAD PARTICULAR</i>	<i>Valor</i>	<i>CRITERIOS Aplicación para</i>
<p>entorno debido al funcionamiento de procesos naturales de la sucesión ecológica y de los mecanismos de autodepuración del medio.</p> <p>Sistema ambiental: Es la interacción entre el ecosistema (componentes abióticos y bióticos) y el subsistema socioeconómico (incluidos los aspectos culturales) de la región donde se pretende establecer el proyecto.</p> <p>Sistema de aplicación a nivel parcelario: Incluye todas las obras y equipos utilizados para hacer llegar el agua directamente a las plantas. Los métodos de riego pueden ser por gravedad, aspersión y goteo.</p> <p>Sistema de avenamiento o drenaje: Consiste en eliminar el exceso de agua en un terreno agrícola o para la desecación de un terreno virgen y pantanoso. Los métodos de drenaje pueden ser: drenaje abierto (canales o drenes abiertos) o drenaje subterráneo (canales cerrados de tubos permeables colocados bajo tierra).</p> <p>Sistemas de captación y almacenamiento: Incluyen todas las obras encaminadas a encauzar y almacenar agua. Se refiere básicamente a las presas, que pueden ser de almacenamiento, derivación y regulación, y que se construyen con fines diversos, como es el caso de una obra hidroagrícola para riego de terrenos.</p> <p>Sistemas de conducción y distribución: Comprende todas las obras de canalización que permiten llevar el agua desde las presas de almacenamiento, derivación o</p>		

<i>GUÍA SECTOR INDUSTRIAL MODALIDAD PARTICULAR</i>	<i>Valor</i>	<i>CRITERIOS Aplicación para</i>
<p>regulación, hasta la parcela del productor. Pueden ser de canales, tuberías, túneles, sifones, estaciones de aforo disipadores de energía, entre otros.</p> <p>Solución acuosa: La mezcla en la cual el agua es el componente primario y constituye por lo menos el 50% en peso de la muestra.</p> <p>Sustancia peligrosa: Aquella que por sus altos índices de inflamabilidad, explosividad, toxicidad, reactividad, radioactividad, corrosividad o acción biológica puede ocasionar una afectación significativa al ambiente, a la población o a sus bienes.</p> <p>Sustancia tóxica: Aquélla que puede producir en organismos vivos, lesiones, enfermedades, implicaciones genéticas o muerte.</p> <p>Sustancia inflamable: Aquélla que capaz de formar una mezcla con el aire en concentraciones tales para prenderse espontáneamente o por la acción de una chispa.</p> <p>Sustancia explosiva: Aquélla que en forma espontánea o por acción de alguna forma de energía genera una gran cantidad de calor y energía de presión en forma casi instantánea.</p> <p>Transferencia: Es el traslado de contaminantes a otro lugar que se encuentra físicamente separado del establecimiento que reporte, incluye entre otros: a) descarga de aguas residuales al alcantarillado público; b) transferencia para reciclaje, recuperación o regeneración; c) transferencia para recuperación de energía fuera del establecimiento; y</p>		

<i>GUÍA SECTOR INDUSTRIAL MODALIDAD PARTICULAR</i>	<i>Valor</i>	<i>CRITERIOS Aplicación para</i>
<p>d) transferencia para tratamientos como neutralización, tratamiento biológico, incineración y serapración física.</p> <p>Tratador de residuos: Persona física o moral que, como parte de sus actividades, opera servicios para el tratamiento, reuso, reciclaje, incineración o disposición final de residuos peligrosos.</p> <p>Tratamiento: Acción de transformar los residuos, por medio del cual se cambian sus características.</p> <p>Tratamiento de residuos peligrosos biológico-infecciosos: El método que elimina las características infecciosas de los residuos peligrosos biológico-infecciosos.</p> <p>Urgencia de aplicación de medidas de mitigación: Rapidez e importancia de las medidas correctivas para mitigar el impacto, considerando como criterios si el impacto sobrepasa umbrales o la relevancia de la pérdida ambiental, principalmente cuando afecta las estructuras o funciones críticas.</p>		

ANEXO. MÉTODOS PARA LA IDENTIFICACIÓN, PREDICCIÓN Y EVALUACIÓN DE IMPACTOS AMBIENTALES

Con base en la investigación bibliográfica y la consulta en el internet a diversos sitios, se encontraron un gran número de métodos que se utilizan más comúnmente para la evaluación del impacto ambiental de proyectos. A continuación se presenta una lista de éstas metodologías encontradas en la investigación, seguida de un análisis de la metodología seleccionada, considerada de mayor relevancia y utilidad para ser aplicada en la identificación, predicción y evaluación de los impactos ambientales:

Sistemas de Red y Gráficos

- Matrices de interacciones causa-efecto (Leopold, de Cribado)
- CNYRPAB
- Bereano
- Sorensen
- Guías Metodológicas del MOPU
- Banco Mundial

Sistemas de valoración de impactos

- Clasificación de Dickert
- Clasificación de Estevan Bolea

Sistemas cartográficos

- Superposición de capas de información (transparentes)

- Mc Harg
- Tricart
- Falque

Métodos basados en parámetros, índices e integración de la evaluación

- Holmes
- Universidad de Georgia
- Hill-Scheckter
- Fisher-Davies

Métodos Cuantitativos

- Método del Instituto de Batelle-Columbus
- Método de Domingo Gómez Orea

Metodología seleccionada

- **Matrices de interacción causa – efecto**
 - Evaluación del Impacto Ambiental. Domingo Gómez Orea. 1999
 - Guía Metodológica para la Evaluación del Impacto Ambiental. V. Conesa Fdez, Vitora. 2000
 - Manual de Evaluación de Impacto Ambiental. Larry W. Canter. 1998

Son cuadros de doble entrada en una de las cuales se disponen las acciones del proyecto causa de impacto y en la otra los

elementos o factores ambientales relevantes receptores de los efectos. En la matriz se señalan las casillas donde se puede producir una interacción, las cuales identifican impactos potenciales, cuya significación habrá de evaluarse posteriormente. Una matriz interactiva simple, muestra las acciones del proyecto o actividades en un eje, y los factores ambientales pertinentes a lo largo del otro eje de la matriz. Cuando se espera que una acción determinada provoque un cambio en un factor ambiental, este se anota en el punto de intersección de la matriz, y se describe además en término de consideraciones de magnitud e importancia.

Para la identificación de efectos de segundo, tercer...grado se puede recurrir a la realización de matrices sucesivas o escalonadas, una de cuyas entradas son los efectos primarios, secundarios,... causa a su vez de efectos secundarios, terciarios... respectivamente, sobre los factores ambientales dispuestos en la otra entrada. Se pueden ir construyendo de manera escalonada: la primera matriz está constituida por los factores del medio y las acciones del proyecto para obtener en los cruces los efectos primarios. La segunda matriz se apoya en la primera al situar dichos efectos en la entrada por columnas y disponer en los cruces los efectos secundarios. La tercera matriz se apoya a su vez, en ésta, pues dichos efectos secundarios se cruzan con los factores del medio para obtener los impactos terciarios, y así sucesivamente.

Para analizar los impactos secundarios y terciarios derivadas de las acciones del proyecto, se puede utilizar una matriz en etapas, también llamadas matrices cruzadas o de acción recíproca. Esta matriz utiliza también la técnica entradas-salidas; se trata de matrices cuadradas en las cuales los factores ambientales o los riesgos de impacto aparecen dispuestos en filas como primarios y en columnas como secundarios, representando la interacción en los cruces.

Cabe mencionar que la Matriz de Leopold, un ejemplo de este tipo de matrices, no es propiamente un modelo para realizar estudios de impacto ambiental, sino una forma de sintetizar y visualizar los resultados de tales estudios; así, esta matriz sólo tiene sentido si está acompañada de un inventario ambiental y de una explicación sobre los impactos identificados, de su valor, de las medidas para mitigarlos, y de un programa de seguimiento y control.

- **Matriz de Cribado**

- Se consultó la MIA del proyecto " Terminal de Cruceros Punta Langosta" la cual utiliza esta metodología para la identificación y evaluación de sus impactos.

Consiste en una matriz del tipo " Leopold" modificada. Se utiliza para reconocer los efectos negativos y positivos del proyecto, la cual. Se disponen en las columnas las acciones del proyecto, y en los renglones, las características del escenario ambiental.

Para las acciones a realizar en la ejecución del proyecto se consideran, generalmente, tres etapas:

1. Etapa de Preparación del Sitio
2. Etapa de Construcción
3. Etapa de Operación

Para las características del escenario ambiental se consideran, generalmente, tres aspectos:

1. Factores del Medio Abiótico
2. Factores del Medio Biótico
3. Factores del Medio Socioeconómico

Para una descripción más detallada, las acciones del proyecto y las características del escenario ambiental se pueden subdividir, según las necesidades particulares de cada proyecto, como en el ejemplo que se ilustra en el anexo.

Posteriormente, una vez identificadas las relaciones entre acciones del proyecto y factores ambientales, se procede con la asignación de una calificación genérica de impactos significativos y no significativos, benéficos o adversos, con posibilidades de mitigación o no. Este grupo de interrelaciones se evalúa posteriormente en una serie de descripciones.

- **Diagramas de Flujo**

- Evaluación del Impacto Ambiental. Domingo Gómez Orea. 1999
- Guía Metodológica para la Evaluación del Impacto Ambiental. V. Conesa Fdez, Vitora. 2000

Consisten en representar las cadenas de relaciones sucesivas que van del proyecto al medio. Esta técnica refleja mucho mejor la cadena de acontecimientos y sus interconexiones, es decir, las redes de relaciones entre la actividad y su entorno. Los análisis de las redes nos ayudan a identificar los impactos previstos asociados a posibles proyectos. Asimismo, nos proporcionan un planteamiento muy válido para comunicar la información sobre las relaciones existentes entre los factores ambientales y los impactos previstos del proyecto.

Un proyecto puede requerir la realización de varios diagramas, cada uno de los cuales parte de una acción del mismo; al ramificarse el diagrama se va complicando con facilidad el peligro de incurrir en la identificación de impactos poco significativos, o en duplicar la consideración de otros.

En esta técnica, los impactos se identifican por medio de flechas, las cuales definen relaciones causa-efecto: la causa esta en el origen, y el efecto en el final de la flecha. El diagrama permite visualizar los valores de los impactos, o una primera estimación de ellos.

- **Listas de control (check list)**

- Evaluación del Impacto Ambiental. Domingo Gómez Orea. 1999
- Manual de Evaluación de Impacto Ambiental. Larry W. Canter. 1998

Son métodos de identificación muy simple, por lo que se usan para evaluaciones preliminares. Sirven primordialmente para identificar factores ambientales y proporcionar información sobre la predicción y evaluación de impactos. Sobre una lista de acciones y efectos específicos se marcarán las interacciones relevantes, bien por medio de una pequeña escala o por cualquier otro índice sencillo.

La Lista típica incluye los siguientes campos:

1. Suelo: recursos minerales, materiales de construcción, suelos, geología.
2. Agua: superficial, costas, mares, calidad
3. Flora: árboles, arbustos, pastos, cultivos, especies endémicas
4. Fauna: aves, reptiles, peces
5. Uso del suelo: espacio abierto, humedales. Forestales.
6. Recreación: caza, pesca, nado, campamentos.

Existen varios tipos de listas de chequeo:

- Listas de control simples, consistente s en una lista simple de parámetros ambientales.
- Listas de control descriptivas, que incluyen guías para la medición de parámetros.
- Listas de control de escalas, que incluyen información para la escala (subjetiva) de los parámetros. Con información importante como la duración del impacto, si es reversible o irreversible.
- Listas de control de cuestionarios, que contienen una serie de preguntas relacionadas, que guían al usuario a través del proceso. Las respuestas se presentan como opción múltiple, facilitando el proceso.
- **Método de Superposición**
 - Evaluación del Impacto Ambiental. Domingo Gómez Orea. 1999
 - Design with Nature. Ian McHarg. 1969

Este método consiste en hacer un inventario mapificado de los factores ambientales relevantes en el desarrollo de un proyecto, tales

como: clima, geología histórica, fisiografía, hidrología, suelos, flora, fauna y uso actual del suelo. Estos mapas se superponen en las acciones del proyecto, utilizando para ello soportes transparentes que permitan interpretar los impactos de ocupación.

En seguida, se interpretan los datos del inventario en relación con las actividades y se traducen en mapas específicos para cada una de las actividades. Estos datos se comparan entre sí para obtener una matriz de incompatibilidades sintetizando en un mapa de capacidad o adecuación.

Con el avance en las computadoras, la utilización de Sistemas de Información Geográfica (SIG) optimiza este método, obteniendo mejores y más exactos resultados.

- **Método de Batelle-Columbus**

- Guía Metodológica para la Evaluación del Impacto Ambiental. V. Conesa Fdez, Vitora. 2000

Este modelo opera sobre un árbol de factores ambientales organizado en cuatro niveles denominados categorías, componentes, parámetros y medidas. Estos niveles van en orden creciente a la información que proporcionan, constituyendo el nivel 3 la clave del sistema de evaluación, los cuales, en número de 78, se consideran como aspectos significativos del medio que se adoptan como indicadores de impacto; su estimación se hace a través del 4 nivel: las medidas. Estos 78 parámetros se ordenan en primera instancia según 18 componentes ambientales agrupados, a su vez, en cuatro categorías ambientales. A cada parámetro se le asigna un valor resultado de la distribución de 1,000 unidades, el cual se asigna según su contribución al medio ambiente, quedando ponderados los distintos parámetros (ver copia cuadro anexo).

Una vez obtenidos los parámetros, se trasladan los valores en unidades conmensurables, en una escala de 0 a 1, que representa el índice de calidad ambiental. Efectuando la suma ponderada de los factores, se obtiene el valor de cada componente, categoría y el valor ambiental total.

Este sistema se aplica tanto al escenario de si se lleva a cabo el proyecto, como al que si no se lleva a cabo. Gracias a la transformación en unidades conmesurables y comparables, se pueden sumar y evaluar el impacto global, de las distintas alternativas de un mismo proyecto.

Estos métodos seleccionados se sintetizan en las tablas comparativas que se presentan a continuación, en base a la opinión de diversos especialistas en la materia. La primera de estas tablas evalúa cada una de las técnicas en su función utilitaria en cuanto a la identificación, predicción, interpretación, comunicación e inspección de los impactos ambientales. La segunda tabla muestra las ventajas y desventajas establecidas por diversos autores sobre cada uno de los métodos.

Utilidad relativa

	Identificación	Predicción	Interpretación	Comunicación	Inspección	Valor
Matriz de Cribaldo	Alta	Alta	Media-alta	Baja-media	Baja	12
Matriz de Leopold	Alta	Media-alta	Media	Baja-media	Baja	10
Diagrama de flujo	Alta	Media	Baja-media	Media-alta	Baja	9
Lista de control	Media	Media-alta	Media-alta	Media	Baja	10
Superposición	Media	Baja	Baja-media	Alta	Media	9
Batelle-Columbus	Alta	Alta	Alta	Baja-media	Baja-media	14

Puntuación: Baja 0 Baja-media 1 Media 2 Media-alta 3 Alta 4

	Ventajas	Desventajas
Matriz de Cribaldo	<ul style="list-style-type: none"> • Relaciona impactos con acciones. • Además de la identificación de impactos, tiene la propiedad de evaluar y predecir. • Es relativamente fácil de elaborar y de evaluar. 	<ul style="list-style-type: none"> • Posibilidad de duplicar acciones en el proceso de identificación de impactos. • Para proyectos complejos, se convierten en matrices complejas. • La jerarquización y evaluación de los impactos quedan a discreción del evaluador.
Matriz de Leopold	<ul style="list-style-type: none"> • Relaciona impactos con acciones. • Buen método para mostrar resultados preliminares. 	<ul style="list-style-type: none"> • Dificultad para identificar impactos directos e indirectos. • Posibilidad de duplicar acciones durante el proceso de identificación. • No son selectivas. • No son muy objetivas, ya que cada evaluador tiene la libertad de desarrollar su propio sistema de jerarquización y evaluación. de los impactos. • La matriz no tiene capacidad de hacer recomendaciones en procedimientos de inspección seguidas por la finalización de la acción.

	Ventajas	Desventajas
Diagrama de flujo	<ul style="list-style-type: none"> • Relaciona impactos con acciones. • Útil para el chequeo de impactos de segundo orden. • Maneja impactos directos e indirectos. 	<ul style="list-style-type: none"> • Puede complicarse mucho si se utiliza en proyectos complejos. • Presentan información muy escasa sobre los aspectos técnicos de la predicción de impactos, de los medios para evaluar y comparar.
Lista de control	<ul style="list-style-type: none"> • Simples de utilizar y de entender. • Buen método para mostrar resultados preliminares. 	<ul style="list-style-type: none"> • Dificultad para identificar impactos directos e indirectos. • Posibilidad de duplicar acciones durante el proceso de identificación.
Método de superposición	<ul style="list-style-type: none"> • Fácil de entender. • Buen método para mostrar gráficamente. • Buena herramienta para inventariar el sitio. 	<ul style="list-style-type: none"> • Trata únicamente impactos directos. • No trata la duración o probabilidad de los impactos. • Requieren de una preparación tardada, debido a la recabación inicial de datos.

	Ventajas	Desventajas
Batelle-Columbus	<ul style="list-style-type: none"> • Se puede conseguir una planificación a medio y largo plazo. • Se valoran los impactos cuantitativamente. • Óptimo para proyectos más complejos. 	<ul style="list-style-type: none"> • Requieren de un conocimiento previo para su elaboración e interpretación.

CONCLUSIONES

Una vez analizadas las características y alcances de la metodología seleccionada, se concluye que debido a la peculiaridad de cada proyecto, no existe una universalidad en la metodología para la evaluación del impacto ambiental, es decir, no existe un método general que resulte el más propicio para ser aplicado a la mayoría de los proyectos. Sin embargo, debido a que cualquier proyecto puede evaluarse en tres niveles de detalle, lo más recomendable es que a cada uno de estos niveles le corresponda un método específico, adaptados a las particularidades de cada proyecto. Estos niveles consisten en:

1. La identificación de los impactos ambientales para detectar cuales se producen, si son tolerables, si se requieren medidas de prevención o mitigación, o si se pasan a una evaluación más detallada. La metodología más apropiada para esta primer etapa pudiera ser a base de listas de chequeo, o por medio de diagramas de flujo.
2. La evaluación cualitativa del impacto sobre una matriz en la que se cruzan las acciones del proyecto con los factores relevantes del medio ambiente. Para esta etapa, una matriz de cribado resulta un método eficiente.
3. La evaluación cuantitativa de los impactos, la cual se formaliza a través de varias tareas bien marcadas:
 - Determinar un índice de incidencia para cada impacto estandarizado entre 0 y 1,

- Determinar la magnitud, lo cual implica determinarla en unidades distintas, heterogéneas, inconmesurables para cada impacto, y estandarizar el valor de la magnitud entre 0 y 1, o la trasposición de esos valores a unidades homogéneas, comparables, adimensionales de impacto ambiental.
- Calcular el valor de cada impacto a partir de la magnitud e incidencia, y
- Agregar los impactos parciales para totalizar valores correspondientes a niveles intermedios y general de los árboles de acciones o de factores.

El método de Battelle-Columbus sería el más apropiado para este análisis cuantitativo de los impactos.

Asimismo, cabe mencionar que al hablar de metodología, la mayoría de las fuentes consultadas en la investigación hacen referencia a los siguientes puntos de relevante consideración:

- Incluir, además de la propuesta del proyecto sometido a evaluación del impacto ambiental, la evaluación de propuestas alternativas técnicamente viables y el escenario de la situación ambiental del sitio sin el desarrollo del proyecto, es de decir, la alternativa de no intervención, el cual debe predecir la evolución sin proyecto. Esto permite tener una valoración más amplia de la justificación de la solución adoptada en cuanto a la mínima afectación al entorno.
- Además del establecimiento de medidas de prevención y mitigación, el estudio debe incluir un programa de vigilancia o inspección ambiental, el cual, genera un compromiso más serio por la parte promovente del proyecto.

El desarrollo de la informática permite hacer representaciones gráficas más entendibles y conducentes a una mejor interpretación de la adaptabilidad de los proyectos bajo evaluación.

cuadrillocurvas

Adobe Illustrator(R) 8.0

7/18/02

BIBLIOGRAFÍA

- BANCO MUNDIAL, 1992. Libro de Consulta para la Evaluación Ambiental: Lineamientos para la Evaluación Ambiental de los Proyectos Energéticos e Industriales. Vol. III. Trabajo Técnico. Vol. 154. Washington, D.C.. (www.mediambiente.gov.ar/aplicaciones).
- BANCO MUNDIAL, 1991. Libro de Consulta para la Evaluación Ambiental, Políticas, Procedimientos y Problemas Intersectoriales. Vol. I. Trabajo Técnico. Vol 139. Washington, D.C. (www.mediambiente.gov.ar/aplicaciones).
- BATELLE COLOMBUS, LAB., 1972. Environmental Evaluation System for Water Resource Planning. Springfield.
- BISSET, R. Y P.TOMLINSON (EDS.), 1984. Perspectives on environmental impact assessment. Reidel Publishing Company. Dordrecht.
- BROISSIA, M. De., 1986. Selected mathematical models in environmental impact assessment in Canada. CEARC7CCREE. Quebec.
- CANADIAN ENVIRONMENTAL ASSESSMENT ACT., 1997. Procedures for an Assessment by a Review Panel. (www.acee.gc.ca/0011/001/007/panelpro_htm).
- CANTER, L.W., 1977. Environmental Impact Assessment. Mc.Graw-Hill. New York.
- COMISION NACIONAL DE MEDIO AMBIENTE, 2001. Evaluación Estratégica. (www.conama.cl/seia/).
- CONESA FERNANDEZ.-VITORA, V., 1995. Guía metodológica para la evaluación del impacto ambiental. Ed. Mundi Prensa, Madrid, España.
- DIAZ, A. Y A. RAMOS (eds.), 1987. La práctica de las estimaciones de impactos ambientales. Fundación Conde del Valle de Salazar. ETSIM. Madrid.
- DEPARTAMENTO DE URBANISMO, VIVIENDA Y MEDIO AMBIENTE, Guía sobre criterios ambientales en la elaboración del Planteamiento. Servicio Central de Publicaciones del Gobierno Vasco. (www.ceit.es/Asignaturas/ecología/trabajos/ImpactVisual/bibliografia.htm).

- DEPARTAMENTO DE URBANISMO, VIVIENDA Y MEDIO AMBIENTE, Las evaluaciones de Impacto Ambiental. Servicio Central de Publicaciones del Gobierno Vasco. (www.ceit.es/Asignaturas/Ecología/TRABAJOS/ImpactVisual/bibliografía.htm)
- DO, ROSARIO, M., 1996. Strategic Environmental Assessment. Canadian Environmental Assessment Agency. Lisboa, Portugal. (www.acee.gc.ca/0012/005/CEAA_4E.PDE).
- ECHARRI, L. Ciencias de la Tierra y Medio Ambiente. EUNSA. (www1.ceit.es/Asignaturas/Ecología/TRABAJOS/ImpactoVisual/bibliografía.htm)
- ELIAS, C.F.Y B.L.RUIZ, 1977. Agroclimatología de España. Cuadernos del INIA, Un. 7. Ministerio de Agricultura. Madrid.
- ESCRIBANO, M. M., M. DE FRUTOS, E. IGLESIAS, C. MATAIX y I. TORRECILLA, 1987. El paisaje. Unidades Temáticas Ambientales de la DGMA. MOPU. Madrid.
- ESTEVAN BOLEA, M.T., 1980. Las evaluaciones de impacto ambiental. Centro Internacional de Ciencias Ambientales. Madrid, España.
- ESTEVAN BOLEA, M. T., 1984. Evaluación del Impacto Ambiental. ITSEMAP. Madrid.
- FORMAN, R. T. T. Y M. GODRON, 1987. Landscape Ecology. Wiley and Sons. New York.
- FUNDACIÓN AMBIENTE Y RECURSOS NATURALES, 1988. Evaluación de Impacto Ambiental. Programa Buenos Aires Sustentable. (www.farn.org.ar/docs/p11/publicaciones11.html#indice)
- GALINDO FUENTES, A., 1995. Elaboración de los Estudios de Impacto Ambiental. (www.txinfinet.com/mader/ecotravel/trade/ambiente.html)
- GARCÍA DE MIRANDA, E., 1981. Modificaciones al sistema de clasificación climática de Köpen para adaptarlo a las condiciones de la República Mexicana, 3a. Edición, Enriqueta García, México.

- GARCÍA SENCHERMES, A., 1983. Ruido de Tráfico Urbano e interurbano. Manual para la planificación urbana y la arquitectura.
- CEOTMA7MOPU, Manual No. 4. Madrid.
- GÓMEZ OREA, D., 1988. Evaluación de Impacto Ambiental de Proyectos Agrarios. IRYDA. Madrid.
- GONZÁLEZ ALONSO, S., M. AGUILO Y A. RAMOS, 1983. Directrices y Técnicas para la estimación de impactos. ETSI Montes de Madrid. Madrid.
- GONZÁLEZ BERNALDEZ, F. et.col., 1973. Estudio ecológico de la subregión de Madrid. COPLACO. Madrid.
- GONZÁLEZ BERNALDEZ, F., 1981. Ecología y Paisaje. Blume ed. Madrid.
- HERNÁNDEZ FERNÁNDEZ, S. Ecología para Ingenieros. El Impacto Ambiental. Colegio de Ingenieros de Caminos, Canales y Puertos. Colección Senior. Vol. 2. España. (www.mediambiente.gov.ar/aplicaciones)
- IÑIGO M. SOBRINI SAGASTEA DE ILURDOZ, 1997. Avances en la Evaluación de impacto ambiental y ecoauditoría. Edición de Manuel Peinado Lorca. Madrid. ([//zape.cma.junta-andalucia.es/cgi-bin/abweb/X5102/ID4393/GO](http://zape.cma.junta-andalucia.es/cgi-bin/abweb/X5102/ID4393/GO))
- JIMÉNEZ BELTRAN, D., 1977. Desarrollo, contenido y programa de las evaluaciones de impactos ambientales. Teoría general de evaluación de impactos. Centro Internacional en Ciencias Ambientales. Madrid.
- KRAWETS, N. M., W.R. MACDONALD Y P. NICHOLS, 1987. A framework for effective monitoring. CEARC/CCREE. Quebec.
- KRYTER, K. D., 1970. The effects of noise on man. Academic Press. New York.
- KURTZE, G., 1972. Física y técnica de la lucha contra el ruido. Urmo. D. L. Bilbao.
- LEE, N. Y C. WOOD, 1980. Methods of environmental impact assessment for use in project appraisal and physical planning. Occasional paper 13, Dep. of Town and Country Planning University of Manchester. Manchester.

- LEOPOLD. L. B., F. E. CLARK, B. B. HANSHAW Y J.R. BALSLEY, 1971. A procedure for evaluating environmental impact. U.S. Geological Survey Circular, 645, Department of Interior. Washington, D.C.
- MARTIN MATEO, R., 2001. Revista de Derecho Ambiental. Apartado de Correos 4.234, 30080 Murcia, España. (www.accesosis.es/negociudad/rda/index.htm).
- MARTÍNEZ CAMACHO, R. , 2001. Evaluación Estratégica. Publicaciones revista Medio Ambiente. MA medioambiente 2001/38. ([//zape.cma.junta-andalucia.es/revista_ma38/indma38.html](http://zape.cma.junta-andalucia.es/revista_ma38/indma38.html))
- MC. HARG. I., 1968. A comprehensive route selection method. Highway Research Record, 246 Highway Research Board. Washington D.C.
- MINISTERE DES TRANSPORTS, 1980. Les plantations des routes nationales. 1. Conception. 2. Réalisation et entretien. 3. Annexes. SETRA. Bagneux.
- MINISTERIO DE ECONOMÍA, OBRAS Y SERVICIOS PÚBLICOS, 1993. Manual de Evaluación y Gestión ambiental de Obras Viales: Secciones I, II y III. Dirección Nacional de Vialidad Buenos Aires. MEYOSP. (www.medioambiente.gov.ar/aplicaciones).
- MINISTERIO DE OBRAS PÚBLICAS Y URBANISMO, 1977. Norma complementaria de la 3.1.—1c. Trazado de Autopistas. Dirección General de Carreteras. Madrid.
- MINISTERIO DE OBRAS PÚBLICAS Y URBANISMO, 1981. Guía para la elaboración de estudios del medio físico: Contenido y Metodología. CEOTMA. Madrid.
- MINISTERIO DE OBRAS PÚBLICAS Y URBANISMO, 1984. Curso sobre evaluaciones de impacto ambiental. DGMA7CIFCA. Madrid.
- MUNN, R.T. (ed.), 1979. Environmental impact assessment. Willey&Sons. New York.

- ODUM, H.T., 1972. The use of energy diagrams for environmental impact assessments. In: Proceedings of the Conference Tools of Coastal Management, 197-231. Marine Technology Society. Washington D.C.
- OFICINA REGIONAL PARA ASIA Y EL PACÍFICO, 1988. Evaluación del Impacto Ambiental. Procedimientos Básicos para países en desarrollo. Programa de las Naciones Unidas para el Medio Ambiente. (www.cepis.ops-oms.org/eswww/fulltext/repind51/pbp/pbphtml).
- OMS, 1980. Environmental health criteria 12. Noise. OMS. Ginebra.
- OMS, 1982. Criterios de salud ambiental 8. Óxidos de azufre y partículas en suspensión. OPS/OMS publicación científica No. 424. México.
- OMS, 1983. Criterios de salud ambiental 13. Monóxido de Carbono. OPS/OMS publicación científica No. 455. México.
- PEINADO, M. Y S. RIVAS-MARTÍNEZ (eds.), 1987. La vegetación de España. Colección aula Abierta, Universidad de Alcalá de Henares. Alcalá de Henares.
- RAMOS, A. (ed.), 1974. Tratamiento funcional y paisajístico de taludes artificiales. Monografías del ICONA. Madrid.
- RAMOS, A. (ed.), 1987. Diccionario de la naturaleza. Hombre, ecología, paisaje. Espasa-Calpe. Madrid.
- RIVAS-MARTÍNEZ, S. Et. Cols., 1987. Memoria y mapas de series de vegetación de España 1:400.000. ICONA. Madrid.
- RZEDOWSKI, J., 1978. Vegetación de México. Ed. Limusa. México.
- SANZ SA, J.M., 1987. El ruido. Unidades Temáticas Ambientales de la DGMA. MOPU. Madrid.
- SECRETARÍA DE AGRICULTURA PESCA Y ALIMENTACIÓN, 1996. Manual Ambiental. Programa de Servicios Agrícolas Provinciales. (www.medioambiente.gov.ar/aplicaciones).

- SECRETARÍA DE ENERGÍA DE ARGENTINA, 1987. Manual de Gestión ambiental para obras hidráulicas con aprovechamiento energético. (home.unas.edu.ar/sma/digesto/nac/node37.htm)
- WARD, D.V., 1978. Biological environmental studies: theory and methods. Academic. Press. New York.
- WAATHERN, P. (ed.), 1988. Environmental Impact Assessment. Theory and Practice. Unwin Hyman Ltd. Londres.
- WORLD BANK, 1991. Environmental Assessment Sourcebook: Sectorial Guideline Vol. II. Technical paper 140. Washington, D.C. (www.medioambiente.gov.ar/aplicaciones).

*Guía para la presentación de la manifestación de impacto ambiental del
sector industrial, modalidad particular,
fue impreso en el mes de agosto de 2002, en el taller gráfico de la SEMARNAT.
Av. México 190, Col. Del Carmen, Coyoacán, México, D.F.
El tiro consta de 2700 ejemplares.
Los contenidos son responsabilidad de la Dirección General de Impacto y
Riesgo Ambiental de la SEMARNAT.*